朝鮮日報
朝刊
本紙朝夕刊十二面
發行兼編輯人 方應謨 印刷人 金進
發行所 京城府太平通一丁目六一 株式會社 朝鮮日報社

社說

臨時教育審議委員會

一

總督府學務局에서는 最近 朝鮮事情의 變遷과 時代的轉換으로 엇마前부터 研究를 繼續하여오든바 朝鮮教育令을 改正하고저 臨時教育審議委員會라는 機關을 組織하고 今後教育方針을 審議하게되엿는데 二十二日 그規程及 職員의 公布까지 보게되엿다.

現行朝鮮教育令은 大正十一年에 公布된것으로 此에 依하야 四年制 普通學校가 六年制로되고 四年制 高等普通學校가 五年制로된것을 爲始하야 專門學校大學等 實로 從來의 朝鮮教育에 一大刷新을 보것이 事實이나 公布한지 十有五年에 其間 一部分의 改正이 잇섯슬뿐이므로 教育熱이 膨脹한 朝鮮에잇서서 時勢에 適合지안흔點이 만흔것은 勿論이다. 따라서 教育令改正을 目標로한 臨時教育審議 委員會設置는 贊成하는바이어니와 特히 이번에는 義務教育促進을 目標로 그組織、規模、內容等에잇서 根本的革新을 斷行하리라는데 크게 期待를갓는바이다.

二

大正十一年 新教育令에 잇서서 制度上으로는 朝鮮人教育을 日本內地人의 그것과 同一한 水準으로 引上할수잇는 그길을 여러노흔것은 事實이나 實際에잇서서는 重要地의 普通學校를 六年制로하고 高等普通學校를 五年制로 實施한것뿐이오 專門大學教育令은 實施되엿다하드래도 여러가지 핸듸캡으로 實際 朝鮮人入學率은 法學을除한外에는 約四對一의 比率에 不過하엿고 其他 教育機關의 大不足으로 入學難은 逐年尤甚하여오더이다. 이러한 事情을 잘알고잇는 學務當局은 此에 善處할것으로미드나 이機會에 吾人은 朝鮮人教育에 對하야 制度上으로나 實際上으로나 日本內地와 同等한水準으로 引上하는同時에 一定한 期間을 定하고 그期間內에 教育機關을 大大的으로 擴張하야 義務教育令을 發布하드래도 支障이업도록할것이며 아울러 專門大學에잇서서의 朝鮮人의 핸듸캡을 撤廢하고 人口에比例된 入學率까지는 認定치못한다하드래도 적어도 五分五分의 比率이나마 認定하는 公平한制度樹立을 期待하고 要望하는바이다.

三

朝鮮人教育을 日本內地人과 同一水準으로 引上함에잇서 當局에서는 朝鮮人과 日本內地人의 共學을實現하려한다는 風說이 巷間에流行하는 모양이나 風說은 風說에 끄칠것이며 이것은 事實上 不可能한것이다. 共學을하려면 被教育兒童環境의 諸般條件이 同一하여야할터인데 첫재 朝鮮人兒童은 家庭을 圍繞한 모든 傳統的風俗習慣이 日本內地人兒童과 判異하므로 人間生活에 絶對的重要性을 가진 家庭의 不調和를 齎來하게될것이며 둘재 朝鮮人兒童이 學校에서 國語를 必修科目으로 熱心으로 學得한다하지마는 이도한 程度問題요 朝鮮語使用家庭에 生長한 兒童으로 事實上 不充分할것은 明白한일로 이것이 實際上 重大한 핸듸캡이 될것은 勿論이다. 셋재로 共學하는 境遇에는 傳統的으로 習慣風俗이 相違한

上海戰線……閘北第一線에서 活躍中인 我陸戰隊

第○○艦隊航空隊 徐州、碭山、泰安을空襲

鐵路와軍用貨車爆破

【旅順二十三日發同盟】旅順要港部二十三日午前十時半發表 第○○艦隊航空隊는 連日 隴海線 津浦線 各要地를 爆擊하야 損害를 與하고잇다 二十二日午後에는 다시 ○○機로써 徐州、碭山(徐州西方七十粁)間 泰安徐州間에 進出하야 高射砲의 射擊을冒하면서 軍用貨車十數輛 機關車數輛 鐵路數個所를 爆擊하고 悠悠히 ○○에歸還하엿는데 我에는 損害업다

彰德附近敵續續退却

【石家莊二十三日發同盟】彰德附近의敵은 二十二日 日沒頃부터 漸次動搖하야 今朝來列車或은徒步로續續退却中이다

南京爆擊

【上海二十三日發同盟】我海軍精銳航空部隊는 二十三日午後零時半頃맑게개인秋空에 鵬翼을 連하고 멀리南京을 空襲하야 市內外의 軍事施設에 徹底的으로 爆擊을 加하고 또千田部隊의○○機도 이에呼應하야 大校場飛行場其他軍事施設에 大爆擊을퍼붓고 全機無事히 歸還하엿다 또 他一部隊는 安慶을 襲擊하야飛行場에 巨彈을 投下하고 또中野少佐가 指揮하는 ○○機도이에 呼應하야 同市內外의 地上軍事施設에 爆擊을 加하야 多大한 打擊을 與하엿다

二十八日擧行될 陸大卒業式에行幸

【東京電話同盟】天皇陛下께압서는 二十八日에 擧行될陸軍大學校卒業式에 親히行幸하압실旨를 二十二日에 御內附하압시엿다

山東半島一帶 偵察報告

【○○基地二十三日發同盟】洞峠에 籠居한 山東省의 梟將韓復榘도 漸次對日抗戰에 進出하게되엇다고 傳하야 黃河를 挾하고 山東省內에서 一大會戰이展開되리라고 하는此際 我○○海軍航空隊가 二十三日山東半島一帶를 偵察한 情況報告는 如左하야 各方面에 相當한 防備가되여잇다

▲登州、不時着用飛行場과 機關銃陣地를 認定함
▲黃縣 飛行場도치카의 設備及 大部隊의 軍隊集結을 認定함
▲萊州 堂堂한 飛行場이 完成되고 格納庫轅壕를가젓음
▲膠河附近 濁流洋洋하야 一面水浸되여 軍用施設이업다
▲濰縣 軍用貨車百輛을 超過하야 그行動活潑하고 軍隊의 移動盛하다
▲高密 平坦한 飛行場이잇스나 飛行機一臺도 認定할수업슴
▲膠縣 不時着用程度의 飛行場及堅固한 轅壕가잇다 콩크리드도치카가 點點히 散在하야 防備陣은 强靱하다
▲靑州 芝罘、福山의 防備線은 依然히 大變化는업고 飛行場도 不時着程度의것이잇다

戰爭大勢는旣定 列國見解一致

【北京廿三日發同盟】日支開戰以來 刻刻의 狀況을 注視하고잇든 列國은 이미 戰爭의大勢는 決定되어 蔣介石의 屈服과 時局解決은 벌서 時間問題가되엿다는 見解에 一致하엿다 卽、廿三日 이를 裏書하는것가티 在北京某機關에 南京方面으로부터 如左한 入電이 잇섯다 蔣介石은 벌서 南京에 잇슬수업서 이미 南京을 逃亡하야 南京을떠난 四、五里地點인 南京、鎭江間에 潛伏하야 日本空軍의 爆擊을 避하고잇다고한다

張學良 赤軍과連絡

【東京電話同盟】張學良은 支那事變勃發以來 消息이 杜絶되엿드니 二十三日確實한側에 到達한 情報에 依하면 張은 現在甘肅에서 蘇聯邦及 共產軍과의間에 連絡에 當하여잇다고 傳한다

頹勢挽回次 敵軍交代乎

【上海廿三日發同盟】閘北敵陣地는 今朝來 數日에 亙해 新部隊와 交代를 行하엿는데 右는 連日에 亙한 我海軍航空隊의 猛烈한 爆擊과 陸戰隊의 精銳한 猛攻에 脅威된 支那軍 北四川路前面의 敵이 最近 갑작이 戰意를 喪失하고 다만 督戰隊의 暴威로 恐怖하고 當面을 維持하는 狀態로되엿스므로 이番은 支那軍當局은 督戰隊를 新部隊와 交替하고 또 督戰隊를 動員하야 頹勢를 回復하려는 對策으로부터 마츰내 全線의 交代를 行한것으로 觀測된다

僞裝支那機 赤色傳單撒布

【石家莊二十三日發同盟】二十二日午後三時頃 翼에日丸을 그린 僞裝한支那軍用機二機가 娘子關附近에 飛來하야 共產主義를 宣傳한 日本文字의 傳單을 撒布하고 그대로 南方으로 遁走하엿다

日本의共產化非難 支那側辯明

【伯林二十二日發同盟】全獨逸商業會議所는 二十二日 上海全支商業會議所로부터 日支問題에關한通牒을 바덧는데 其中支那가 共產化한다는 日本側의 非難은 全然根據업는 惡宣傳이라고 辯明하엿다

小林部隊 逐次西進

【石家莊二十三日發同盟】壯頭附近으로부터 山西省內에 進出한 小林部隊는 二十三日正午마츰내 山西內平定의 敵의猛攻을 加하며 逐次西進하고잇다

漢口日本租界 支那側이占領

【上海二十三日發同盟】最近漢口로부터 歸來한者의 談話에依하야 那人撤退後의 情勢가 겨우判明되엿는데 右에依하면 漢口日本租界는 那人撤退後 支那側의 管理에 委託하엿는데 日本陸戰隊建物은 武漢警備司令部兵士가 드러가고 民團事務所는 公安局員에 占領되엿스며 同仁會病院 其他那人經營病院에는 支那將兵이充滿하다 그리고 我海軍航空隊의 飛行場其他軍事施設에 對한 爆擊以來 避難民은 日本租界에 殺到하야 公安局도 그整理에 머리를 알코잇는데 那人家屋과 遺留財產은 大體로 그대로잇다 但將兵避難民이 만허지면 만허질수록 이에比例하야 那人財產의 安全性은 喪失되고잇다

破綻에瀕한 支那財政狀態

【天津廿三日發同盟】蔣介石은今次事變勃發以來 財政窮乏에 主備를 强化하야 長期抵抗에 備하고잇는데 이때문에 從來地方政府에 依하고잇든 補助金을 漸次減額하고 或은全然杜絶하야 官吏의 俸給等거의 不拂하는 狀態로陷入하엿스므로 各地方의 財政은 二、三個月더 延長하면 그財源을 完全히 涸渇할것이라고 憂慮된다 一方財政部長 孔祥熙는「長期抵抗을 하기爲하야 支那는 某種財源政策을 取하지안흘수업다 이는國民이모두 苦痛으로 생각하는바일것이다」라는 主張을 發表하고잇는데 此際 氏는 잘이것을 認識하고 支那의 財政狀態가 바야흐로 完全破綻에 瀕하고잇는것을 示한것으로 注目된다

英米接近必然性

호英內相이强調

【뉴카슬二十二日發同盟】英國內相호어氏는 二十二日 뉴카슬商業會議所主催 晩餐會에 臨하야 時局에關한 一場演說을 試하엿는데 其中近近新嘉坡根據地의 完成에伴하야 極東에잇서 英國海軍의强化及 今後 國際關係에잇서 英、米接近의必然性을 指摘하야左와如히 述하엿다

新嘉坡海軍根據地의 完成은 이미 幾個年이라는압날이 아니라 數個月로 해아릴수잇는不遠한將來의 問題로되엿다 同根據地의 完成으로 極東에잇서 英國海軍은 近年未曾有의 行動性을 獲得하게 될것이다 歐洲及 極東情勢가 險惡하게 되매따라 國際關係의 各局地에잇서 英米兩國의 共通的立場은 漸次로 顯著하게되엿스므로 英米의 共通的感情이 今後 自然發展되면 將來 거의豫測할수업는 貴重한 原動力이될것이다

(寫眞은 호어內相)

브라질政府 大大的으로憲法改正

【리오데자네이로二十二日發同盟】브라질政府는 지난十月二日 共產黨을剿滅키爲하야 全國에 戒嚴令을 布告하엿스나 現行憲法이 制限한 政府의 權限으로는 到底히 所期의 目的을 達成하기 不可能하다는것을 認定하고 主로共產化를 目的하는 相當한大規模의 憲法改正을 斷行하기로 決定한 模樣이다 그리고 改正案은 近近大統領의 敎書와함께 議會에 送附될터이다

버틀러氏極東視察

【주네브二十二日發同盟】國際勞働事務局長 버틀러氏는 來二十八日 주네브를 出發하야 極東視察途上에 오르기로되엿다 同氏의 極東訪問은 지난六月國際勞働會議席上에서한 日本勞働代表 小泉秀吉氏의 招請에 依하야 計劃된것으로 처음에는 日本과支那에도 來遊할 豫定이엿스나 極東最近의 事態에 鑑하야 英領、蘭領、印度支那만을 視察할豫定인듯하다

南支各地大空爆!

【香港二十三日發同盟】我海軍은 昨二十二日午前八時부터 午後三時까지 新寧、粵漢各鐵路爆擊을 敢行하엿다 또午前八時半新寧鐵路 赤溪、公益埠驛에 我○○機 出現하야 公益埠驛에 爆彈을 投下하야 線路를 破壞하고또 同十時半我編隊는 英德、曾江口의鐵橋、驛建物、線路等에 爆彈을投下하고 또源潭、韶關、樂昌等을 襲擊하고 他○隊는午後一時半廣三鐵路 三水驛을 空襲하야 驛建物을 爆擊하고 悠悠히歸還하엿다

【香港二十三日發同盟】二十三日午後八時 我海軍機○○臺는 赤坎 山公益埠에 爆擊을 加하고 또同十一時頃我○○機는 粵漢線江村驛等에 爆彈을 投下하고 他一隊○○機는 石岐를 지나順德上空에 出現하야 軍事施設에 爆擊을 加한後 佛山三水에날러 同所에도 大空襲을行하야 多大한損害를 與한模樣이다

海外拓殖委會員總會

【東京電話同盟】海外拓殖委員會總會는 二十三日午前十一時부터拓務省에서開會하고大谷拓相以下各委員出席하야 荻原次官으로부터 事變下에잇서서 朝鮮、臺灣其他各外地의 狀況에對하야 安井拓務局長으로부터 最近의 滿洲及南米에잇서 移植民及海外拓殖事業의 槪況에對하야 各其說明한다음 爲替管理法施行下에잇서서 海外拓殖事業의 遂行方法及 移植民의 募集方法等에 關하야 意見을 交換하고 午後二時지나 散會하엿다

綿絲棉花、第一回 最高標準價格決定

【東京電話同盟】第一回綿絲及棉花最高標準價格은 廿三日 商相官邸에서열린 綿業委員會에서 左와如히 決定發表되엿다

最高標準價格

甲、綿絲
▲金魚標二十番手 一梱 二百三十圓
▲受渡月 昭和十三年一月及二月
▲基準 綿布定期十二月限 大引八仙三〇、一포인트毎一梱一圓五十錢

乙、棉花
스트릭트、밋드링八分七吋 스테이플 百五十二圓
▲受渡月 昭和十三年一月及二月
▲基準 綿花定期十二月限大引八仙三〇、五포인트毎一피클 二十五錢

本社參觀

▲京畿道廣州公立普通學校生徒百十三名 朴慶男氏引率下本社見學

香港에서廣東에 自動車로軍需品輸送

【香港廿三日發同盟】帝國海軍이 支那沿岸을 封鎖한以來 支那側은 外國船舶을 利用하야 繼續香港으로 武器彈藥 其他軍需品을 輸入하야 香港은 實로 支那軍에對한 軍需品의 一大供給源인觀을 呈하엿다 香港으로부터 內地에는 廣九、粵漢鐵路와 水路珠江의 兩道가잇는데 水路는 我海軍의 封鎖로 마음대로通하지못하고 또陸上鐵路도 我海軍의 空爆에 依하야 障害를 밧고잇기때문에 最近支那側은 窮餘의策으로 某國과 暗默的諒解下에 自動車數百輛을 九龍方面에 集結하야 香港으로 輸入한 兵器彈藥 其他軍需品을 이에搭載하고 夜間廣東으로 輸送하고잇다 그런데 最近은 그數가每日二、三百臺의 多數에 達하야同地에 居住하는 住民間에는 此等軍需品輸送의 自動車群도 未久에 日本空軍荒鷲隊의 好餌로 되는것이아닌가 하고잇다

莊頭의敵擊退로 娘子關陷落在邇

井陘附近敵을猛攻中

【井陘二十三日發同盟】去十七日夜 井陘西方三里의 洞窟陣에果敢한進擊을 繼續하고잇는 我○○部隊의 小林部隊第一線은 二十二日莊頭(井陘西方二里)의敵에 對해 猛擊을加하야 이를擊退하엿다. 敵의遺棄死體는 最前線에 잇는者만하여도 三百을 算하야 娘子關의 陷落도 갓갑다고보인다

【井陘二十三日發同盟】娘子關附近에蟠居하는 敵의最前線部隊는 娘子關南方으로부터 迂回하야二十二日 井陘南方八키로의 張家井附近에 進出해왓스므로 我○○部隊는 二十三日 早朝부터南方에 展開하야 이를攻擊中이다

米共和黨議員 極東政策非難

【華盛頓二十二日發同盟】紐育選出共和黨下院議員 하밀톤피쉬氏는 二十二日라디오를通하야 現政府의 極東政策을 猛烈히 非難하야 左와如히 述하엿다

米國政府는 國際聯盟의 決議를容認하고 九個國條約國會議에 參加하기로되엿다 其結果 聯盟에 忠義를세우다가 制裁를目的하는 戰爭에 휩쓸리여 逸脫할수업는 窮地에 陷入하지안토록 充分警戒하지안흐면 안된다 루-스벨트大統領 헐國務長官 노만데비스三氏는 依然 國際主義에 사로잡힌 國際聯盟의 三銃士이다 루-스벨트大統領은 侵略國의 決定權을 獲得하려하나 루-스벨트大統領에게 그러한 權利를 附與하면 米國을 戰爭으로 誘導함과 同一하다

中日貿易協會 事務所閉鎖를回答

【上海廿三日發同盟】上海國民對日經濟絶交委員會에서는 幾者中日貿易協會에 對하야 解散을 肉迫하엿는데 昨日中日貿易協會會長 周作民으로부터 絶交委員會에게 左의回答을發하엿다

貴會의 通告에接하고 感激에不堪한다 愛國의情은 吾人으로서도 누구에게 지지안는다 協會는副會長及 理事全部辭職하고 事務는 閉鎖한다

또 中日貿易協會는 日支兩國貿易의促進을 圖함을目的으로하고 中日財界有力者로써 組織되여 東京及上海에各其本部를 設置한것으로 同協會가 解散하는境遇에는 全員一致의 同意를要하게되엿스므로 右回答은 一見同會의 解散을齎來케되는듯하나 事實은 現下時局에際하야 一時機能의 停止를表明한것에 不過하고 絶交委員會의 强制에對하야 爲先 이를滿足시키기爲하야 如斯한 假裝的回答을 行한것이라고 觀測된다

閘北、江灣、浦東 敵陣地猛烈爆擊

【上海二十三日發同盟】海軍航空部隊今村、千田兩部隊의 ○○機는 二十三日早朝부터 陸戰隊의 作戰에 協力하야 閘北、江灣及浦東의 敵陣地에數回에亙해 反復爆擊을 加하엿다 또 岡本部隊의 一部○機는 南翔、大場鎭嘉定附近의 敵陣地에 猛烈한爆擊을 敢行하엿는데 巨彈은 敵野砲陣地에 命中되여 이를徹底的으로 破壞하엿다

閘北其他 敵陣地空爆

【上海廿三日發同盟】海軍航空隊今村、千田兩主力部隊는 南翔、大場鎭、嘉定、浦東、江灣、閘北의 敵陣地에對해 廿三日午前、午後 十數回에亙해 連續的大爆擊을加하엿다

漳河鐵橋를確保

漳河右岸敵完全掃蕩

【彰德二十二日發同盟】漳河對岸西保附高地를 占領한 邊山部隊는 二十二日午後一時 東方으로追擊을 開始 漳河에 沿하야 午後四時京漢線 漳河鐵橋對岸의 敵을擊破하고 마츰내 漳河鐵橋를確保하엿다 이로써 漳河右岸의敵은 完全掃蕩되게되엿다

對支我要求는 通商貿易 須磨駐米參事官談

【크리블랜드=오하이오州=二十一日發同盟】華盛頓駐在帝國大使館參事官須磨彌吉郞氏는 二十一日午後五時 外交政策協會크리블랜드支部에서 主催한 時局問題講演會에 臨하야 多年支那에駐在한 經驗으로 今回日支兩國의 衝突하게된 原因과 日本의 眞意를 說明하고 日支兩國關係는 將來 반드시 改善될것으로 期待한다는 旨를 述하야 聽衆에게 多大한 感銘을 與하엿다 다음에 須磨參事官은 外交政策評議會主催晩餐會에 出席하야 席上에서 同一趣旨의 演說을 行하엿는데 演說要旨는 左와如하다

支那의 實情은 一般米國人이 생각하고잇는 나라와는 全然다르다 支那에對한 援助가 업고 또他國이 日本의 行動을 阻害치안흐면 現下事變은 速히 滿足且合理的解決을 보게될것이다 西歐諸國이 支那의 利益을 爲하야 日本에 反對함은 支那國民의 立場을 一層 惡化할뿐이다 西歐諸國의 利益을 爲해서나 支那의 利益을 爲하야 此際 西歐諸國이 如斯한 非實際的이오 또그릇된態度를 取하지안키바란다 現在支那에 必要한것은 法과 秩序이다 日本의 希求하는것은 어느方面에잇서서나 協力하야 生存할權利 勞働의權利 勞力에 對한公正한 報酬의權利及 對支通商貿易의 權利이다 目下在支日本人의 生命財產이 危險을 免치안코 支那로부터 物資를 購入하고 支那國民에게 日本品을 販賣할것이다

外交協會會員과 首相意見交換

【東京電話同盟】近衛首相은 今日午前十時半 首相官邸에서 日本外交協會會員 芳澤謙吉 林權三郞 藤原銀次郞其他의 諸氏를 招致하고 現下外交問題에 對하야 意見을 交換하엿다

戰時消費統制下에 各官廳學校冬服은當店에
高級旣成服
附屬品과仕立은 別誂服과同함
(同業者購入(仕入)은 當店에限함)
但二錢切手封入申込次第生地見本價格表送
高級洋服製造販賣 東京市神田區岩本町七番地一〇
金田商店
振替東京一二三八九四番

皮膚 チャージ 챠ー지
◎顔面手足거츠름指間무좀股間습종 여드름、버짐、陰囊濕疹、무좀毒虫、빈대의害의完全治療는チャージ……터러지안코 알코지안코深部에滲透治療
◎근질근질한皮膚病에곡한병만쓰면 영낙업시完治됨니다
定價 卅錢、五十錢、一圓 二圓、三圓、五圓
東京神田花房町 山崎帝國堂

警察官(講義合部全書)
朝鮮及滿洲警察官志願者는本會로驗全書修了에依하야絶對合格을保證함(規則書呈送) 入會員에限? 滿洲語無師自通을無料進呈
京城府林町八二番地 鮮滿警察學會

一杯元氣百倍 大黒葡萄酒

申銀鳳 女舞子
純獨逸式高級
茶寮 酒場
スリースター
明治町一丁目
24日開業
自午前九時至午後五時純喫茶
自午後五時至翌日一時純酒場
電本② 0865番

毛はえ藥 ミナイ
博士創製한 털나는약
東京藥院

洋服 特約店大募集 型錄無代進呈 請求次第
岩淵商店 東京神田區豐島町九番地六 振替東京一二七九一四番

金庫 特約店大募集 型錄無代進呈 請求次第
淸水金庫製作所 東京、荒川區町二丁目二十番地 振替東京四八四四番

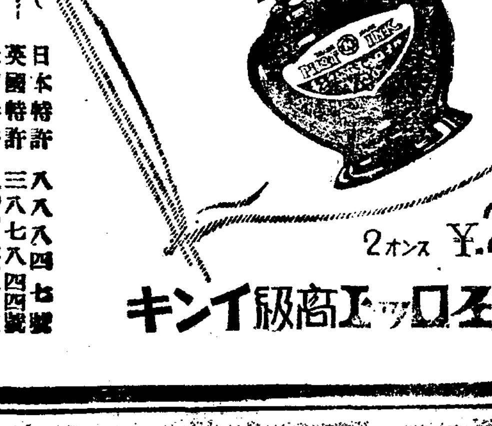

日英米佛特許
日本特許 八八八四七號
英國特許 三八七八四四號
米國特許 二〇八六二〇號
佛國特許 七三二五七〇號
2オンス ¥.20
パイロット高級インキ
銃後를직히는經濟戰線 品조코廉價인旗幟

百補丸 不老長壽 强精回春 更少幸藥 平和堂 一創十円
印章紛失廣告 朴光休
外務員數名採用 朝報案內

石家莊에서 本社特派員 洪鍾仁手記

(第五信)

惡路를征服하는 輜重兵들의苦難

女學校教諭가馬夫로急轉

路邊에累累한馬屍

병사들은 어느병사를 막론하고 각가지 임무를마트데따라 그수고의 경중을 가릴것은 아니라고는해도 그중에도 여기에 소개하고 십다는 느낌을 주제하는것가운데(?)치중병(輜重兵) 마차또는 마바리 탄약과 총탄을 운수하는 것이다 물론 사람도아니말을가지고 옴겨울지워가지고 날으는일이다 용이할수는업스나 그중에서도 말이라고하여 평소에 훈련된말만이 아니고 지나땅에들어와서 징발된 노새와 지나말이만타 성정이달은말을 부린다는것은 용이치안커던 이러한일을마터보는 치중병이 또치중병으로서 평소에 훈련되엿든병사들이나하면 이가운데는이번에돌연히 소집되여생전처음마부노릇을하는 나머오병사가마흠으로로그들의수고라는것은 결코 심상치안흘것이다

×

군에서도 작전상 소집된에비병에대한 고려가 충분히 잇섯슬것이다 제일선에서 직접전투할만한 전투력이 왕성치못한병사는 후방의 임무를 맛게한것으로 볼것이다 그결과 총을메이지안코 추격대의 뒤를따러짐을실른는 병사가운데는 예비병으로서 만이보충케한 모양인데 이가운데 사신내외 장년으로관리도잇고 교원도잇고 회사원도잇고 기타여러가지로 평소에정신로동을 만이하여온 사람이만타 그일례(一例)를들면조선축구협회(朝鮮蹴球協會)의 간사로 운동계에 지면이만흔 사람으로경성에잇는고등녀학교(第二高女)의교유로오래근무하다가 최근에는부산고등녀학교(釜山高女)로 전근한흑뢰(黑瀨)씨가튼이가 조흔례이다 꼿가튼 처녀들을가르치든 교편을잡든 학교선생이 전지에나와서는 억개에별하나부친이등병(一等兵이라고한다)으로 말곱비를 머리고 말곱비를 따러다니며오히려 국가의 대임을 충실히다하고잇는것이다

×

이치중병들은 언제나생활이말과가치 말을위하야 하고잇는것이다 아츰에 이러나면부터 말의아츰량식을맥이면서 자기아츰을먹고 점심도 그러고 행군도중에도 때때로 찰조를 뜨더맥여야하고 저녁에 설영을할때에도말매일곳부터 준비해노흔다음에야 사람먹는것을 작만하게되는것이다 그러고 그우에 그날그날의 진중일기와 또실고하는것인데 이것만도 학교선생이나 회사관청등의사무원으로는평소가태서는 도저히못할일이다 그것을 어려운가운데 하로도아니고 이삼개월을두고 해오는것이니 그수고가 어떠랴 그뿐아니라 말의 시중들은 그러라고해도 행군하는고심이 또 여간이아니다 련일 무거운짐을실고 다니노라니 말도피로하다 그래서 행군중에피로하여 여위고 또여위어 겻지를못하고 자꾸주저안는다 그러면 그것을이르켜세우고 챗죽질을하여끌고가는등 또강이나건늘때에는물이무서워서 송처럼 물에들어가려고도 안는것을끌고가다가강가운데서 털석주저안저버리면물우에 짐짝이 흐터지고 곱비를 잡으든사람도 따라넘어저 버린다 그러다가 말도기진맥진하여 험덕이고 넘어지면 그때는 하는수업시 벌판에 버리고간다 이것은 보통짐날으는때에만 잇는것이 아니고 야포(野砲)등을끌고가는때에도 그러레가만타 그러키때문 길가에는 말이죽어넘어진시체가 여기저기 처참하게 널려잇다 그중에는 마숭내부려 먹을수가업서서 벌판에버리고가

면 길우으로 어더어떠케매이며 들을더얻다가 다소저시를수습 시앙며울며하며 한우어 행군하는해를만나 다 동은의 일행을 만녀다고 뒤따라오는것도 잇다 말못하는 즘생이라고는하나 동무말을따라 사람을따라 울몬밥을거리며 따러오는 정경은 참아 눈물겨워서볼수업다 이것이 말의신세요 또치중병의 신세이기도한것이다

×

이가티 치중병이 경험해보지못한 말곱비를잡고 차량을 끌고가노라면 길이나조흐면 그래도 낫지만 길이날뷔곳이면 그고심이 또 이를데업다 진흙가운데 빠저 굴지안는바회를 굴리기에 뜻에업는채직을 휘둘으며 조석을가리하는 말등을 무수히때린다 그러고 차바회에 억개를대이고 언덕으로 밀어올린다 힘은잇는대로 다하여 밀어올리다 그러다가 차칫하면 제가끄는말에채우고 차바회에 발등을치우고 또차밋흐로 깔리우는때도 업지안타 그래서 치중병가운데 부상하는것도 적지안타 그러나전투는 아프로 아프로 전진하는것이라 그뒤를 따르기 위하여서는 조금도시간의 유예를허치안는다 만일차량의행군중에 중간에한대가 머즈면 행군중의수백대차마의 행렬이동요되고 정체된다 그럼으로 만난을물리치고 말곱비를잡고 아츰부터저녁까지 수개월을두고 하로가치행군을하는치중병의 수고는 지필로다할수업는 눈물겨운것이만타 (게속)

普校聯合學藝會 來廿五日로迫頭

私立初等校卅三校總動員

當日의盛況을豫期

시내 사립초등학교간친회(市內私立初等學校懇親會)의 주최로 본사후원(本社後援)인 제이회련합 학예회(第二回聯合學藝會)는 오는 이십오일 오전 열시부터 부민관 대강당에서 열니게되여 이제 하로를 압두고 만단의 준비는 다되엿다고한다 시내 사립초등학교수 삼십삼개교에서 총동원되는 아동수효만도 만명이각가운만큼 공전의성황을 이루울것은 벌서 미리짐작되는바이나 당일의 프로를보면 오전 오후의 두부에 난호아 전부삼십삼회의 출연이잇는데 합창, 유희, 무용, 아동극대회 등 실로 모두가 순진한동심에서 비저난 호화판으로서 근래에보기 드문 성대한 모둠이되리라고한다。 그런데 당일에 일반으로 구경오는분들에게 주의로 드릴말은 당일의 입장자는 학교관계자 학부형 기타에모다 미리입장권을 보내드렷슴으로 그입장권이 업스면 절대로 입장을허하지안는다고한다 그리고 당일의 역원은 다음과 갓다고한다

役員一覽

▲會長 劉永烈(新明) ▲副會長 朴永祚(加明) ▲顧問 栗瀨末太郞(府學) 酒谷蕓兄(同) 小坂權太郞(同) 兪鎭赫(同) 方應謨(朝鮮日報) 徐橫(同) 金炯元(同) ▲進行係 金翊鎭(新明) 金昌漢(加明) ▲受付係 朴商畯(同德) 盧在億(加明) 尹福榮(協成) ▲呼出係 鈴木榮太郞(啓星) 劉瀛基(長應) ▲案內係 吳一順(同德) 張娟璋(啓星) ▲舞台係 韓龍得(輔仁) 鄭貫容(輔仁) 李喆圭(新明) 遠藤雪子(光熙培明) ▲場內係 絹田光(華山) 張大仁(培花) 鄭鍾煥(均明) 林鍾海(梨泰院) 安英洙(新明) 姜明浩(與仁培材) 洪元杓(三興) 韓昇淵(永信) 李基春(普成) ▲照明係 洪銀杓(培花) 金長謨(延禧普明)

白衣勇士到着

북지거용관(居庸關)량향(良鄕)방산(房山)등의 전투에 전전하야 명예의 전상을 밧고 또는 병을어든 령목부대(鈴木部隊)의 리국승(里國勝)대위와 시야영(矢野榮)중위등 칠명은 이십삼일 오전열시삼십분경성역착 룡산육군병원에 입원하엿다

培花女高四年生 昨日遠足中奇禍

逍遙山自在庵附近에서

돌이굴러兩名重傷

부내배화(培花)녀자고등보통학교 사학년생도 예순세명은 리덕봉(李德鳳)박인찬(朴仁贊)두선생인솔미테 이십삼일 오전여덜시오십오분차로 소요산(逍遙山)으로 가을 원족을 가서 열두시 조금지나 자재암(自在庵)뒤에서 일제히 점심을 먹는동 라춘자(羅春子)(一七) 홍연영(洪演英)(一七) 두 학생이 비인돌을발로건드렷든지 별안간 돌이굴르는바람에 그아래에치여 라양은 허리에, 홍양은 다리에 각각 중상을입엇다 못처럼 대자연을차저 단풍놀구경하며 자미잇게놀든 선생과 학생들은 이의외의 기화에 놀래여 구경도 다 정신업시 부상자를 안동하야 오후네시 삼십분동두천(東豆川)역을 떠나는 차로경성에 도라왓다 전기 라홍두양은 곳 부내『세브란스』병원에 입원식혀 응급치료를 하엿는데 홍양은 다리이라 며츨잇스면 곳낫겟스나 라양은 상처가허리로서 전쾌까지는 상당히여러날걸릴모양이다 라양은 전남라주(羅州) 홍양은 경기수원(水原)출생으로 모두그 학교기숙사에 기숙하고 잇는학생으로서 의외의 부상자를내게된 학교에서는 전교직원이총출동하야 간호를 하는중이다

四人에게도 皇國誓詞를

종로부 법무국(法務局)에서는 황국신민서사를 전조선각형무소에 배부하야 재감자로하야금 수시로제송(齊誦)하도록하야 철창하나를격하야 세상을 놀래지고잇는 그들에게도 황국신민의 본분을 심각히깨닷게하기로되엿다

昨年水害의暴威

土木損害二千三百廿八萬圓

내무국조사를보면 소화십일년중의 수해로인한 토목사업의 피해총액은 이천삼백이십팔만여원에달하야 대정십사년의 최고피해액인 일천삼백십만원의 배액이나 되는 대피해인데 이것은작년에전조선에 넘리하엿든 풍수해로말미암은것으로 주요한피해액은하천(河川)이 이백팔십이만원 도로가 일천이백구만원 교량이칠백칠십륙만원이다

船長、機關長以下 船客八名(推定)俱沒

‖責任者업서詳細한狀況은알수업다‖

第二新京丸遭難續報

【淸津】 지난이십일 아츰일곱시쯤어대진(漁大津)항외 이해리되는 지점에서 조난한 제이신경환(第二新京丸)(七〇噸)의 참사는 그후 상세한 정보를 어들길이 업서 관계자는불론일반의 우려하는바 자못크다는데 이십일일에 판명된정도에의하면 선원팔명과 승객약팔명이 고 원산(元山)을 출발하야 성진(城津)에 들녀 어대진에 입항하려다가 풍랑에휩쓸려 방향을박구러든차에 친몰전복된것이라한다

책임자인 선장이하 동선의주인풍이 몰사한관계로 상세한것은 나타나지안흐나 구조된다섯명의선원이 본바에의하면 선객은 어린애들까지합처서 여덜명가량되여보다함으로 애매한수자나 그이상의 상세한원인과손해는알수업스나 선장、기관장、승무원세명이 익사한것과 선객전부가익사한것은 확실하여 보인다는바선장이하 익사자로 판명된사람은 다음과갓다한다

▲船長 鹿兒島縣出身 宮田長一郞(三) ▲機關長 全南濟州島出生 高成淑(三) ▲乘務員 原南端川出生 金龍三(二〇)

空閨守節十年! 亂倫果報를故殺

樓上町嬰兒壓殺事件犯人逮捕

부내종로경찰서에서는 지난십구일 부내루상정(樓上町)일백륙십륙번지아메 버린영아시체의죽은원인에대하야 의심을 가지고 범인을 게속수색중이든바 이십삼일오후에 그범인을 체포하엿는데 범인은 부내루상정일백사십오번지의일호 정협우(鄭協宇)(二七)(假名)의안해 리씨(李氏)(三八)로 그는 그의남편이 십여년전에어데로나간후 아무소식도업시 돌아오지안하야 이래 홀로독수공방을 직히고잇든중 우연히그의시동생 정종우(鄭鍾宇)(假名)(二二)와 불의의 관계를맷게되여드듸여 불의의씨를 지난칠월경에 낫게되엿는데 체면상그대로 기를수도업고하야 그를나흔채 돌보지안하야 자연히 죽는것을 기대리여 십팔일밤에 전기장소에 갓다버린것이라고한다 그러나 그의자백이 다소모호하고 또그는이삼년전에도 영아를나서 죽여버린혐의가 또잇서서 그서에서는 그를듯지하고 계속취조중이라한다

昨夜淸進町에强盜

食母를脅迫、金庫所在處를詰問

이십삼일 오후열시 십오분에 부내청진정(淸進町)이번지 남세조합적광사(正光社)윤정히(尹正熙)집에서 주인가족 전부가 극장으로 구경을 가고 식모김씨(金氏)(四〇)가 뜰에서 아침찬거리를 준비하고잇는중 안에서이상한소리가 남으로 그리로가보앗드니 별안간검은복색을한 괴한한명이 나타나며 한손으로 김씨의 팔을붓잡고 또한손으로는 단도가튼것을 휘두르며『소리지르지마라 금고가 어데 잇느냐』하며 금고를 가저오라고 위협함으로 반경신 일흔 김씨가 이층으로 올라갓다가 장독대로부터 엽집지붕으로 떠러저서 이소리를 드른근처몽공소리공들이현장으로 가보앗드니 괴한은 임이 자최를 감추고말앗섯다고한다 김씨는 찰과인으로 중상은아니며 주인가족은 불려갓스며 주인가족의 행방을 몰라 현장은 종로서원이 집을 직히고잇다 아직 피해 정도는 알수업스나 안방의 장문이 열려잇섯스며 주인이오기까지는 피해를 알수업다고한다 일반종로서에서는각처에 수배를마치고 대활동을개시하엿다한다(사진은 강도가드러간집)

京城師範校生 高射機銃獻納

경성사범학교에서는 팔월、구월 두달동안에 직원 용인 생도와 부속학교아동등 이천백이십명이 용돈을 절약하고 기숙사남어지밥을 처분한돈 일천오십원으로 고사기관총한자루를 헌납하엿다고한다

倣新校의存續策 二時間以上討議

廢校原則을適用? 除外?

昨夜京城스테이순會에서

교육총퇴각(教育總退却)의 결의에따러 조선장로회(長老會)경영의학교는 다른재경영희망자에게 인계 또는매도치안코 폐쇄하기로 되엿다는 최후결정답전이 지난이십일오전 미국외지전도국(外地傳道局)에서 조선북장로회『밋슌』회실행위원장『로ー드』씨에게온후로 이원측을 경신학교(倣新學校)에도 적용할것인가 아닌가하야 학교관계자는 물론이고 일반은 자못관심을 가지고 주목하게되엿는데 경신학교 교장『쿤스』(君芮彬)박사는 기어히 이학교만은 어떠케 하든지 살려보겟다는 결심미테 여러차례로 경성『스테순』회에 제의하야 장로회에서 이학교를 계속경영하지안흘터이면 이학교를 다른경영자에게 인계라도하여주어 조선교육게에 공헌이만흔 이학교를 살려가자고 노력한는동에 이번최후결정을 밧게되자『스테순』회내에는 경신학교도 이원측을 적용하야 폐교수속을 할것이라는 설이나게되여 드듸여 경신학교문제에대한 최후태도를 결정할 경성『스테순』회는 이십삼일오후일곱시부터 부내남대문통(南大門通)五정목『세브란스』의학전문학교 뒤『러틀로』(羅道樂)씨댁에서 열리엿다『로ー드』위원장을 비롯하야『쿤스』경신교장『스테순』회학무위원등 십여명이 모히여 이원측을 경신학교에 꼭적용할것인가? 이학교를 살려볼 방법이 어떠한가?등에대하야 압뒤어시간이나 각각의견을 이야기하엿스나 이날저녁에는 다소준

倣新校存續엔 一般이同意!

쿤스倣新校長 談

오늘회에는 경신학교문제가론제가된것은 사실입니다 두어가지 의견이잇섯스나 아즉 결정된안이 아니닛가 말할수는업습니다 나로서는 어데까지든지 우리학교를 살려보렵니다 『스테순』회에도『로ー드』위원장이하 학무위원들이 대개참가하엿는데 모두 경신학교문제에는 동정적태도를 가지고 잇는것갓습듸다 내가 교장이라고 하는말이아니라 희망이업는것이 아닌것만은 사실입니다 이회에서 최후안을 어드면 이십사일아츰에 누구를 만나기로 하엿는데 미비한점이잇서서 최후결정을 하지못하엿습니다 운운

牛乳配達夫 集金橫領

부내 신당정(新堂町)이백삼십번지의 칠호 정문호(鄭文浩)(二三)는 의주통(義州通)이정목 이십칠번지 동아축산회사(東畜)의 우유배달부로잇든중 금년오월중순부터 두달동안에 우유갑 이백사십원을 횡령하엿스나 주인의관대한 처분으로 장래를 맹세하고 다시우유배달을 하고잇든동 구월십일까지에 교남정(橋南町)부근구십여명의 우유갑 일백사십원을 횡령한것이탄로되여 이십이일밤 동대문서에 검거되엿다

金庫竊盜

이십일일밤 일곱시경 부내서대문정(西大門町)이정목구십이번지 재도상 엽진춘길(攝津春吉)의집 침실에괴한이침입하야 현금일백륙십사원과 한성은행소절수 오백삼십칠원 약속수형(約手) 이천여원들어잇는 손금고를털어갓다 소관종로서에서 범인을엄탐중이다

【寫眞上은 力道大會의優勝者 右로부터 南壽逸、李丙墩、李英煥 諸君、下는同大會入場式】

日曜講話

◇中央教會 午前十一時 耶穌의新命 金永燮 氏 / 午後七時 愛의力
◇貞洞第一禮拜堂 午前十一時 傳道의靈界 梁明煥 氏 / 午後七時 主의精兵 金容濂 氏
◇阿峴教會 午前十一時 열니門을通하야 方熏 氏 / 午後七時半 題未定 李殷四 氏
◇南大門外教會 午前十一時 最後의勝利까지 金英珠 氏 / 午後七時 예수를미들理由 金英珠 氏
◇三淸町教會 午前十一時 미듬의勇士 朴信五 氏 / 午後七時 聯合禮拜 金永燮 氏
◇宮井町教會 午前十一時 감추인寶貨 金禎浩 氏
◇城北町教會 午前十一時 信者의淨化 金昌俊 氏
◇東部教會(仁川松峴町教會) 信仰의結果 申新根 氏 / 午後七時 眞正한勝利 金道炫 氏
◇玉川町布教堂 午後二時 信과實生活 李智光 氏
◇仁川聖潔教會 午前十一時 하느님을두려워하라 金昇萬 氏 / 午後七時半 어리석은富者 金昇萬 氏
◇覺皇寺 午前十一時 釋尊의法話 朴漢永 氏

綜合競技中等庭球戰

一高와中央決勝에

今日午前十時에決戰

朝鮮體育會主催의 第十八回全朝鮮綜合競技中等校對抗庭球大會는 二十三日午後一時十分부터 京城運動場코ー트에서열리엇는바 當日의 戰績은 다음과가트며 決勝戰에는 第一高普와 中央高普가 對戰케되여 李春宰、尹光欽組(一高)의 猛烈한攻擊으로 不利하든戰局을 挽回시켯스나 日沒로因하야 崔炳圭、鄭一圭組(中央)를一對一로 리ー드한채中止되엿는데 今二十四日午前十時에 同場所에서 繼續擧行하기로되엿다

◇準決勝

【中央】勝【培材】
○(朴鍾榮 金鍾世)4…1(吳昌根 柳因錫)×
○(宋在五 李鍾終)4…0(閔南基 閔西基)×
○(崔炳圭 鄭一圭)4…2(田浴國 金鼎洙)×

【一高】勝【中東】
(第一라운드)
○(徐廷高 白星基)4…3(金允國 韓友國)×
×(梁在珞 孟興烈)3…4(崔世根 金亮駟)○
○(李春宰 尹光欽)4…3(陳在九 申東一)×
(第二라운드)
○(徐廷高 白星基)4…2(崔世根 金亮駟)×

◇決勝戰

【一高】【中央】
(第一라운드)
×(梁在珞 孟興烈)2…4(朴鍾榮 金鍾世)○
○(李春宰 尹光欽)4…2(宋在五 李鍾終)×
(第二라운드)
×(徐廷高 白星基)3…4(崔炳圭 鄭一圭)○
(第三라운드)
○(李春宰 尹光欽)4…2(金鍾世 朴鍾榮)×
(李春宰 尹光欽)2…1(崔炳圭 鄭一圭)

慶應軍先勝

【東京電話同盟】第五十五回早慶野球戰은 非常한 人氣속에既報한바와가티 二十三日 午後一時三十分부터 神宮球場에서 森田氏(球審)審判아래 慶應先攻으로 第一回戰을行하엿는바 三對一의 接戰끄테 豫想을 깨트리고 慶應軍이 先勝하엿다 (明賤午後三時半)그리고 今二十四日午後一時부터 第二回戰을 行하기로되엿다

	一	二	三	四	五	六	七	八	九	
早大	0	0	0	0	0	1	0	0	0	1
慶應	0	0	1	0	0	0	2	0	×	3

推上에好記錄!

新進力士李丙墩君

南壽逸、李英煥君等이首位

昨夜의力道大會經過

朝鮮體育會主催의 第十八回全朝鮮綜合競技力道選手權大會는 豫定과가티 二十三日午後七時二十分부터 太平通朝鮮日報社大講堂에서 輕輕體級五名 輕體級三名、中體級三名 合十一名力士가參加한가운데 열리엇다 男頭에入場式이잇서 大會副會長 金圭冕氏의 開會辭와 參加選手一同을代表하야 南壽逸君(京電)의 宣誓文朗讀이잇섯고 뒤이여 審判長李丙學氏의 審判에 對한 注意說明이 끗난後 各級의 推上競技로부터 開始하엿는데 輕體級의 李丙墩君은 이날九五瓩를推上하야 朝鮮神宮力道記錄保持者金容星君과 同記錄을 지엇스며 別表와가티 輕輕體級에는南壽逸(京電)君이 輕體級에는 李丙墩(體研)君이 中體級에는 李英煥(普專)君이 各各優勝하야 總務委員徐相天氏로부터第十回世界올림픽大會記錄에 接近한 記錄을 지은 南壽逸君에게 優勝杯를 授與한後 同十時半에 閉會하엿는데 이날밤에 中央體育研究所 少年들의 保健體操와 力道의 型이잇서더욱異彩를띄엿다

【輕輕体級】

【順位】	(所屬)	(推上)			(引上)			(擧上)			(總得點)
1 南壽逸	(京電)	87•5	92•5	×	80	×	×	107•5	112•5	×	235
2 方鏞用	(體研)	70	75	×	65	70	×	90	97•5	×	242•5
3 白弘楨	(城南)	60	65	67•5	60	×	×	80	×	×	207•5
4 石壽鳳	(牛體)	80	×	×	×	×	×	90	92•5	×	172•5
5 崔恒基	(江華)	70	75	77•5	×	×	×	85	×	×	162•5

【輕體級】

【順位】	(所屬)	(推上)			(引上)			(擧上)			(總得點)
1 李丙墩	(體研)	87•5	90	95	82•5	87•5	×	110	×	×	292•5
2 高大成	(天力)	65	70	75	67•5	×	×	82•5	90	92•5	235
3 金仁德	(協體)	60	65	×	×	×	×	77•5	×	×	142•5

【中體級】

【順位】	(所屬)	(推上)			(引上)			(擧上)			(總得點)
1 李英煥	(普專)	70	75	×	67•5	72•5	75	87•5	92•5	95	245
2 咸鎭來	(力武)	75	×	×	67•5	72•5	×	90	95	×	242•5
3 崔鎭國	(江華)	67•5	72•5	75	67•5	72•5	×	87•5	92•5	×	240

今日의運動

▲綜合競技庭球‖朝鮮體育會主催 第十八回全朝鮮綜合競技中等庭球對校選手權大會 決勝戰…一高對中央戰 午前十時 京城運動場『코ー트』(觀覽無料)

▲럭비‖朝鮮럭비ー協會主催 日本選手權大會朝鮮豫選 B組高農對高工(午前十一時三十分) A組普專對法專(午後一時) ◇秋季리ー그戰 龍山部對京城俱樂部 龍山鐵道工場(觀覽無料)

입맛을돗아주고 위장을튼튼히하는

에비오스로 위장을튼々케하여서 건강의추수를하자

가을인요새에 病床에누어게시는분들은 구미가돗지안어서 잘잡수시지못함으로 榮養이不足되게되야 漸次쇠약은심하여가며 병도오래끌게될것입니다 그것은사람몸에 가장必要한 榮養素인「비다민비」라는成分이不足된까닭으로 그런것이니 이런때에「비다민비」의진국인 麥酒酵母劑에비오스錠을 服用하시면 胃腸의活動力을바로삽아서 食慾이나고 잡수신것이 모도살로갑니다

허약한어린애는이러케곳치자

반찬투정 밥투정만하고 잘 먹지안튼 어린애들도 에비오스錠을服用식힌後로는 밥도 잘먹게되고 發育도 健全히 되어가며 집안사람들도 모도무병하게되야 健康에넘치는 행복한날을 보내시게되엇다고 칭찬을밧고잇습니다

첫재로변통을좃케하여야된다

늘머리가무겁고 두통이나며 배속이거북하고 변통이조치못하신분은 일시적는다고 흔히胃散이나 두통약을服用하시나 그것은인이백이게되고 分量도점々늘여가야되게되는것이나마 藥만은치면또다시再發하오나 에비오스錠은 根本的으로이런症勢를곳처줍니다

藥用에는엇재서麥酒酵母劑라야만되는가

麥酒酵母는 모든自然物中 비다민비를제일만히가진것임으로 日本藥局方의藥用酵母의條文에도 반드시 麥酒酵母에한한다고 明記되어잇는것으로 아실줄밋습니다 그럼으로 慢性胃腸病 기부족 주체 姙娠前後의衰弱症 것이안나오는데에는 꼭服用하여주시기를바람니다

三〇〇錠…一圓六十錢
一〇〇〇錠…四圓八十錢
그외各種粉末도잇습니다
全道藥房에서販賣함

エビオス錠 (에비오스정)

삿보로·아사히·유니온·에비스麥酒釀造元 大日本麥酒株式會社 東京市日本橋區本町二丁目
株式會社 田邊元三郞商店 大阪市東區道修町三丁目 株式會社 田邊五兵衛商店

馬越藥學博士創製 橋谷農學博士監製

EB-K-62

怒濤狂浪의地中海

…(三)…

西班牙內亂을圍繞 戰略據點爭奪戰

風이냐? 雨냐? 危機를未脫 歐洲政局은依然不安

『에디오피아』帝國의 沒落後 僅二個月 英佛을 筆頭로하는 聯盟國이 經濟制裁의 失敗에 漸次 焦燥하고잇슬때 突然 이러난 西班牙內亂의 飛火가 歐洲政局의 混迷를 一層 深化하엿슴은 當然한일이다 그리고 날이지나감을따라 獨伊의 革命軍援助의 態度가 漸次 明白하야지어 英佛兩國을 極度로 不安케하얏다 佛國은 이에잇서 『피레네ー』의 저편에 새로운 對獨戰線을 豫想치안흐면안되고 또 地中海의 關門 佛領『모록코』의 正門이라할 西領『모록코』에잇서 獨逸의 脅威를 밧지안흘수업슬 것이다 英國은 또 英國으로 要地『지브랄타르』의 腹背에 巨砲의 뿌리를 박고잇는 形態로 對印度通商路의 安全가튼것은 바랄수업는 事態로되엇다 이리하야 이래서는안되겟다하야 急히 만든것이

(不干涉) 體制인바 이에 缺陷이잇서 獨伊는 幾多의 蘇의 義勇兵은 續續 西班牙本土에 上陸하야 不干涉의 實을 擧할수업는 形便이다。

이러한때에 英佛이 가장두려워한것은 獨伊兩國이『발레아릭群島』『카나리아群島』 阿弗利加大西洋岸의『이프니』『리오·데·오로』의 支配權을 그손에 넛는 것이다 英佛로서 적어도『발레아릭』及『모록코』의『세우타』『탄지에르』는 꼭 中立을 持하지안흐면 안될것이다 그럿치안흐면 佛國은 石油의 輸送及『알제리아』『모록코』로부터의 軍隊輸送이 途中에서 遮斷되게된다 就中 이意味로 가장 英佛이 關心을 가지는것은『발레아릭群島』의 歸趨이다 問題의『발레아릭群島』는『마조르카』『미노르카』를

(主要島) 로 하는것으로 佛國의 南方海上二百二十浬 西班牙의『카타로니아』(바르셀로나)、미노르카間百四十(二浬)와 伊太利의『사르디니아』(미노르카까지二百五十浬)의 中間에 잇는 面積二千平方哩 人口三十五萬의 群島인바 經濟的으로는果實、野菜의 產出以外에 아무價値도업는 섬이다『미노르카島』는 일쪽 英國에 屬하얏든일이잇는데 通商路의 一要港地로 되어잇스나 英國은 一八○二年 西班牙에 返還하얏다 그後 줄곳 西班牙의 手中에잇스나『카타로니아』自治州가 成立될際에 그地理的文化的關係가 기픔에도 不拘하고 이곳은『카타로니아』에 包括되지안햇다 佛國은 벌서 그戰略的價値를 認하고 從來이곳을

(他國에) 割讓함을 反對하야왓든바 大戰當時 英國도 萬若 伊太利가 獨逸側에 參加하는일이잇스면『미노르카』의主要港『마홍』을 英海軍이 使用하게하야달라는 條件을 붓치엇든터이다 그後 獨裁者『프리모데·리베라』는『뭇솔리니』에 對하야 特別한 代償下에 이곳의 使用을 許할일이잇섯다한다 西班牙共和國으로된後 西班牙自身도 그戰略的重要性을 깨닷고이섬의 軍備工作을 始作하얏든바 이일에 當한者가 이번의 革命軍의 一指導者『지르·로브레스』(當時陸相)이엇든것도 자미잇는일이다 그러나 무엇무엇하야도 이群島의 戰略的 價値에 至大한 關心을 가지지안흘수업는者는 佛國과 伊太利일것이다

(伊太利) 는 長靴半島의 基部『스페치아』와『사르디니아島』의 北端『라·마달레나』를 基點으로 海空軍의 威力을 西部地中海에 보이고잇는데 萬若 그우에『발레아릭群島』가 그手中에 드러오게되면 西部地中海의 制海權은 全然伊太利의것으로된다 그러나 그럿케되면 佛國은『툴롱』의 出口가 閉塞되나마찬가지로되어 그 國防幹線은 全然封鎖되고만다。 勿論 佛國도 不如意하면 阿弗利加軍隊의 輸送路를 달리『모로코』『라밧트』로부터『카사블랑카』大西洋岸의『보르도ー』港으로 變更할생각을 갓고잇지만 그리되면 急速한 作戰에 無用하게되고『알제리아』『튜니스』의 軍隊輸送은 全然 不可能하게된다 따라 最近佛政府가『발레아릭群島』의

(占據도) 不辭하는 意氣도 右理由에서 나오는것이다 『카나리아群島』及『리오·데오로』、『이프니』에對하야서는 獨逸은 일즉부터 着眼하고잇는바 萬一 이곳이 獨逸의 手中에 드러오면 阿弗利加西海岸에 進出함에依하야 英佛의『케ー프航路』 南米航路를 脅威할수잇슬것이다 要컨대 最近의 西班牙를 圍繞한 情勢는 英佛伊의 戰略據點爭奪戰의 觀을 呈하야온바 이러한 意味로보면 全歐洲는 方今 各自의 生命線을 賭하는 戰火를 開始한것과 다름이업슬 것이다 五、六月의『도이취란드號』『라이프치히號』砲擊事件當時에 잇서서는 아직 問題는 西班牙를 中心으로 움지기엇스나 最近特히『니용』會議以後에잇서서는 主로 地中海의

(制海權) 이 列强의 主要關心事로 되고잇다 그보도 그러한 色彩를가지고잇다 『니용』會議自體가 벌서 그러한데서 伊太利獨逸兩國은『니용』會議參加를 拒絕하얏든바 이機會를 利用하야 英佛은 地中海諸小國을 一堂에 糾合하야 自國側에 有利한 制海權 區分을決定하고 이를獨伊에 諒解를 要望하얏다 卽『니용』協定은 一、西部地中海에잇서서는『티레니아海』를 除하고英佛兩艦隊가 警戒의 責任에 任하고 二、東部地中海는『아드리아海』를 除하고各國이 그領海를 警備하며 領海外는『다르다넬海峽』에 至하는사이는英佛이分擔한다는 內容을 가진것인데 이에 對하야 伊太利가承認을하면『티레니아海』의

(警備를) 伊太利에 付託하겟다는 것이다 勿論 이에 滿足할理가업다 伊太利는 이를 默殺하고 어데까지던지 初志貫徹에 邁進하려고 잇는바 이意味에서『니용』協定은 英佛이 그外交的勝利를 자랑함에 不拘하고 그보다도 그러니만치 三國의 對立關係는 一層 絕迫한 狀態에 迫切하게되엇다하지안흘수업다。 이리하야 伊太利가 西班牙義勇兵의 撤退를 拒否하는 意向을 明白히한以來 地中海의 形勢는 正히 一觸卽發의 危機에 이르게되엇섯다 그런데 日前의 外電에依하면 不干涉分科委員會에서 西班牙義勇兵撤退問題에對하야 伊太利로부터 意外에도妥協案을 提出하야 地中海의 危機도 이에 小康을 엇게되엇다고傳하지만 이 安心하기에는 너무나 問題가 複雜性을 띄고잇서 紛糾는 今後도繼續되리라고보인다。

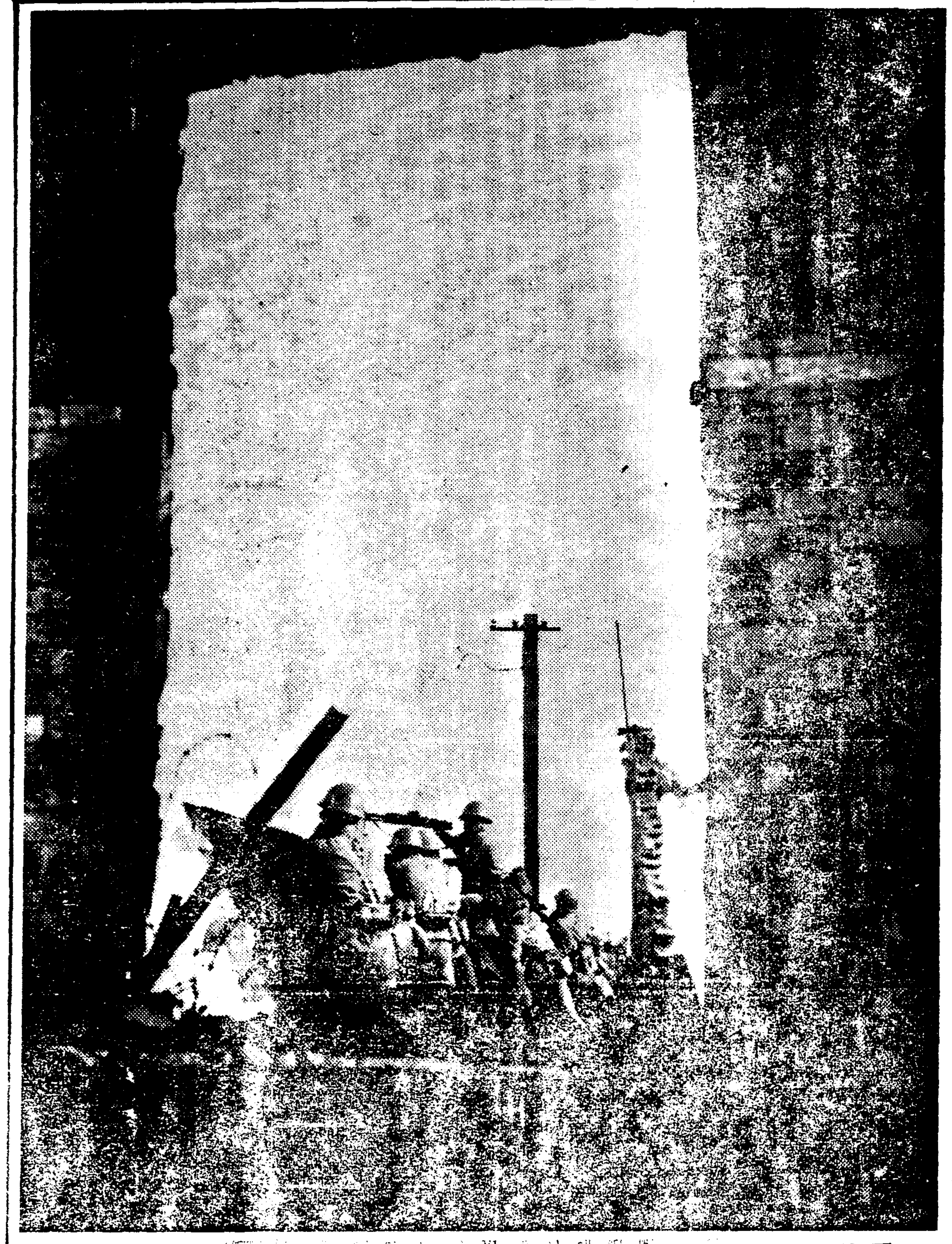

――第一戰線에서 活躍하는 勇士――

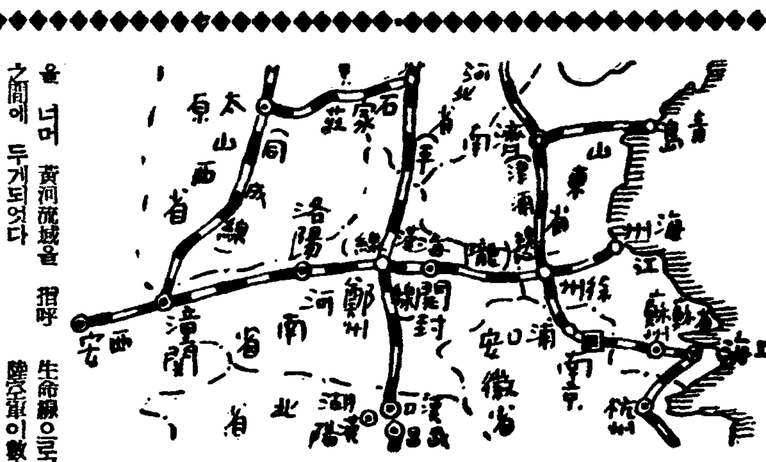

北支戰線南下 隴海線意義加重

支那軍戰略上의樞軸으로서 이에依據抵抗企圖

北支戰線의 皇軍은 連勝을 繼續하야 平漢線前線의 快速部隊는 이미 河南省境을 넘어 黃河流域을 指呼之間에 두게되엇다 河南省은 所謂 中原에잇서 歷史에 觀하야보면 周時代부터 支那國家의 中心을 이루워 支那各時代의 興亡史는 거이여기에 展開되어 政權爭奪의 根源地이엇다 北支五省으로부터 敗退한 支那軍은 이 河南省에 據하야 果敢한 抵抗을 하려할도 首肯된다 그런데 이제 問題되는 隴海線이야말로中部支那를防護하려는支那軍唯一의 東西兵站線이오 動員線이다 上海戰線에 輸送되는共產軍其他도 이線에依하야 輸送되고잇다 따라 本線은 北支五省의 生命線으로되는것이다 我海陸空軍이 數次 隴海線 主要地를空襲한 理由는全然 이에잇서 이交通線에依하야 支那軍의 兵站을脅威하고 動員을 阻害하는實効를 擧하얏다 그런데 本線은 民國에入하야 隴海線이라하는것은 淸國時代列國의 對支利權獲得이 盛하든때 가튼 目的으로 設定된 國有借款鐵道로 白耳義及 和蘭資本으로써 借款된것이다 이는 말할것도업시 英國資本의 變形으로 實質上은 英國系로 看做할것이다 그리고 全長約一一五四哩 黃海에面하는 連雲港埠頭를起點으로 黃河에沿하야 江蘇、河南兩省을 西進하야 徐州 鄭州 洛陽을 經하야 西安에 達하엿다 本鐵道는 다시 延長하야 멀리 甘肅省蘭州에 達케할 豫定이다 甘肅省은 그別名이 隴이므로 隴海線의 名稱도 亦是 隴으로부터 海口에達하는 計劃에 基하야 부친것이다 이에 새삼스러히 說明할것도업지만 甘肅 陝西兩省은 只今 完全히 共產軍의 勢力下에잇서 蘇聯의 支那赤化工作三大路의 中路에該當하야 兩省에 亘하야 赤色邊區가 設定되엇다 共產黨은 이隴海線을 通하야 中部支那赤化를 企圖하야 北支及 揚子江流域의 赤化工作과 呼應하려는것을 이저서는 안될것이다 最後로 本鐵道沿線의 主要都市의 說明을 左에加하고저한다

▲海州=江蘇省에잇는바 本線終端의 重要都市로 海港을 連雲港이라하고 同港에는 埠頭三이잇서 靑島上海間의唯一한商港이다 甘肅、陝西、河南及江蘇省北部出產物의 吞吐港으로 有望視되고 交通의 要衝도되므로 英國은 이에航空根據地를 만들려고 畫策하고잇다고 傳한다

▲徐州=津浦線과의 連絡點으로 軍事商業上의 要衝地이다

▲鄭州=隴海、平漢 兩鐵道의 交叉點으로 陝西、甘肅、河南三省 及 河北省南部의 物產은 모다 이에 集散하는 要衝이고 軍事上에도 亦是 要地가되어 支那軍根據地의一로서모든施設이完備되엇다

▲洛陽=歷史的都邑으로 周時代以來 首都로된일이만허 전에 日本漢學者가 京都를 洛陽이라고 부른것은 이에基한다

▲潼關=갓가히 函谷關의 天險이잇고 軍事交通의 要衝이다 그리고 黃河對岸의 七里村으로써 山西省同成鐵道와 連絡하야 太原에 通하고 函谷關을 通하야 陝西省西安方面에通한다

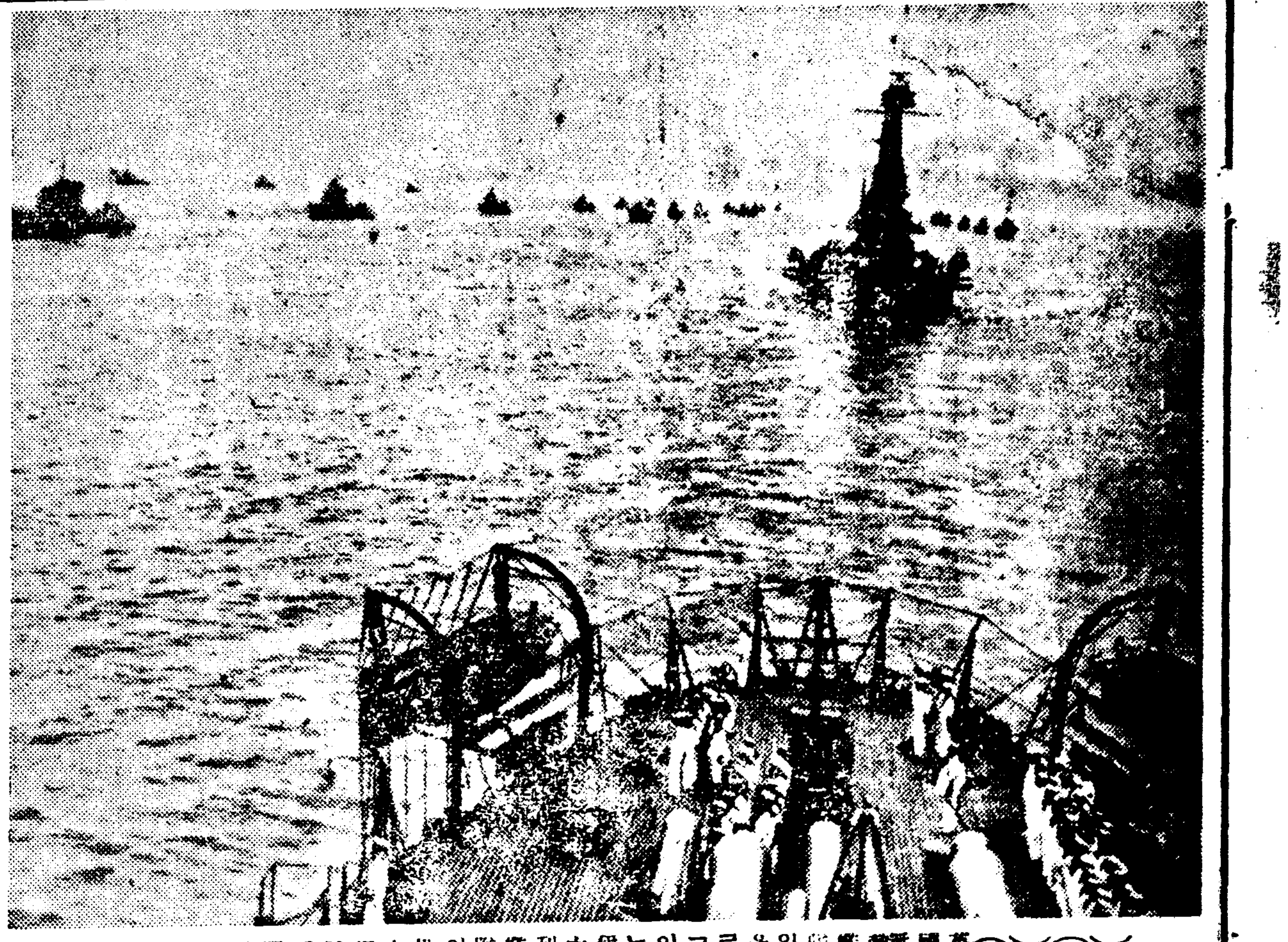

英國無敵艦隊와 을르고잇는 伊太利艦隊의 地中海示威運動

北支經濟開發問題 ⑽

金鑛資源開發도 前途가자못有望

北支의 鑛產資源이 鐵、石炭을 中心으로 開發될것은旣述한바와가튼바 將來 天津을中心으로하는 大工業地域이現出하게되면 그原動力으로될것이며 또 日本의 鐵、石炭等飢饉緩和에 重大한 役割을하게될것은 明白한일이다 鐵、石炭以外의 鑛產資源에對하야보면 河北省에잇서서는 金、石灰石、石綿、粘土、滑石礦等이잇스나 모두 少量으로 問題삼을만하지못하다 그러나 河北、山東에 散在하는 金鑛은今後 開發의 새로운 對象으로서 充分히 考究할만한 價値가 잇서 中日實業 副總裁高木陸郞氏도 鐵、石炭 다음으로 金의 有望性을 力說하고잇다。山東省 招遠縣 玲瓏山의 金鑛에는 일직이 滿鐵이 投資한일이잇고 또 直隷省遷安縣의 金鑛(興隆縣等不明)은 大正七年 日本이 探鑛契約을하얏스나 未着手대로되어잇는等의 實例를 볼지라도 從來부터 北支의 金鑛에對한 關心이 決코 적지안햇든것을 말하고잇다 特히 最近 國際收支調整、爲替維持의 見地에서 產金獎勵가 積極的으로 되어『골드러쉬』를 現出하고잇는때니만큼 前途는 자못有望視되고잇다 來源縣을 中心으로하는 石綿은 熱河產等에 比하야 品質은낫브나 同地의 華北、奧茂、新昌、利茂의 四公司의손으로 年產約三十萬斤의 採取를하야 天津에서 加工되고잇다 또天津石綿公司(資本金三十萬元)의 손으로 多少海外에도 輸出되고잇다。河北及山西省境가이에는『알루미늄』鑛이 잇는데 埋藏量等은 全然不明하다 그他 河南省新安及滿化縣의 硫黃、山西省陸縣의銅鑛、平陸의 石膏、天鎭及陽高의 天然曹達等이잇스나그 詳細는 거이不明하다 單只天然曹達에對하야서는 四十七、八萬擔程度의 輸移出을하고잇슴을 記錄하야두기로한다 北支資源의 調査는 아직 今後로부터일것인바 이에 鑛產資源에對하야 數字的으로 들어보면 如左하다 (A는埋藏量及鑛質、B는採掘量單位千噸)

◆金鑛資源 ▲河北省遷安縣 A每百斤의 金鑛으로부터 金數厘乃至三、四分을 어들수잇스나 現在採掘치안는다 ▲同省撫寧縣▲同省臨楡縣▲同省灤化縣▲同省密雲縣▲同省昌平縣▲山東省招遠縣 A每噸의 鑛石에서 平均一、二兩 礦鐵이 十萬圓投資한일이잇서 過去에 採掘하얏스나 現在는 休止 ▲同省平度縣 A鑛石百斤에 對하야 一、三分乃至一匁 B淸末採掘 現在中止 ▲同省金牛山 A鑛石一噸에對하야 一·二瓦 B一九○六年 譚華鑛務貿易公司가 試鋪하얏슴뿐으로 中止 ▲同省折水 A砂金、每立方米에서 金四、五分 B年產六、七百兩 現在採禁 採金局試採掘地域으로되엇다 ▲同省棲霞 A每噸金三、四分을 含有

◆石綿礦資源 ▲河北省來源縣 B三十萬斤▲同省密雲縣▲山西省聞喜縣▲同省垣曲縣▲綏遠省歸綏縣A豐富 B未採 ▲同省武川縣B十萬餘斤(天津地方에搬出)▲同省隆縣 A品質良好 纖維가길다B產額이적다(官商合辦榮豐公司經營) ▲同省固陽縣B未採▲同省安北縣B年產二百擔 ▲同省烏拉特旗B未採

◆石灰石資源 ▲河北省唐山周江店 萬佛堂三家店 磁縣井陘等B七三四 ▲山東省濟南 章邱、博山、淄川等B二五○ ▲山西省太原、文城、長治路、城襄垣大同B二五○▲察哈爾省閔東縣及綏遠省安北縣B五○ ▲合計B一、二八四

◆天然曹達資源 ▲山西省北部天鎭陽高附近B○、五 ▲察哈爾省正藍旗附白旗境內B一、二 ▲綏遠省伊克昭盟托克旗、伊克昭盟烏審旗、鄂爾多斯第二區大海灘、集寧縣北第三區利林縣第三區B一五▲合計B一六、七

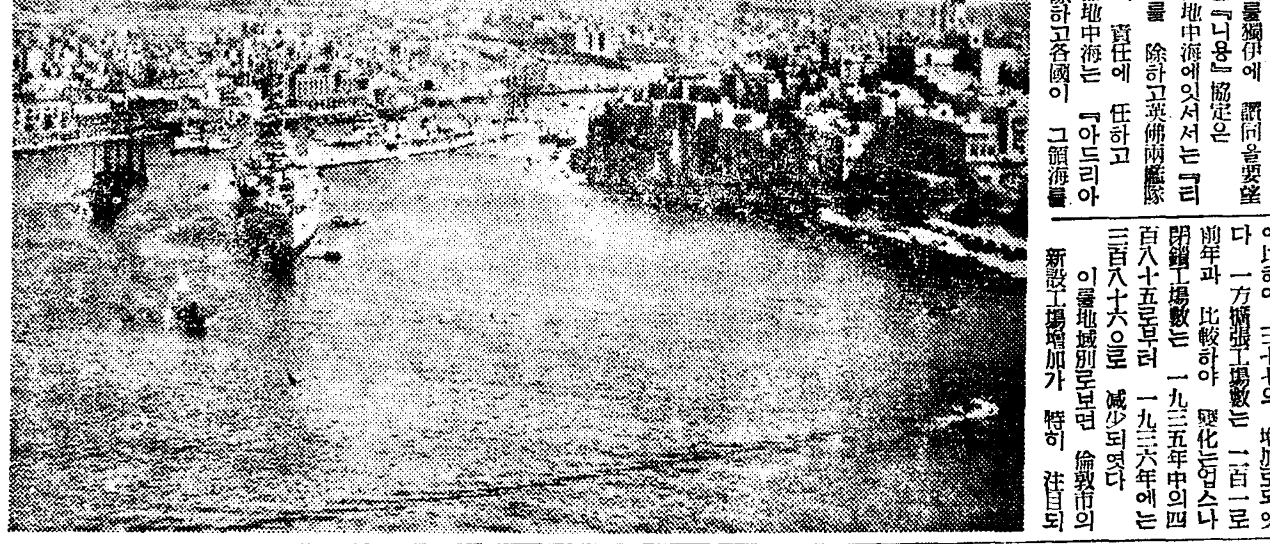

英國海軍地中海『말타』島根據地

英再軍備에熱中

軍需景氣推進을따라 軍需關係工場大激增

英國產業界는 繁盛하야 繁盛을傳하고잇는데 最近 政府로부터 發表된一九三六年度의英國產業發展調查報告中에 例年한工場移動狀態도 또한 이를 잘 說明하고잇다 特히 英國의 商工景氣가 再軍備計劃에 依하야 支持되는바 益益增大하게되엿다는事實이 示現된것은 特히 興味가깁다

工場新設五百五十

今回의 調查報告에依하면 一九三六年中에 新設된 工場數는 英本國全體로 五百五十一을 算하야 一九三五年中의 五百十四에比하야 三十七의 增加로되엇다 一方擴張工場數는 二百一로 前年과 比較하야 變化는업스나 閉鎖工場數는 一九三五年中의四百八十五로부터 一九三六年에는 三百八十六으로 減少되엿다 이를地域別로보면 倫敦市의 新設工場增加가 特히 注目되여 此等新設工場의 地域別分布의理由는 여러가지 잇스나 가장큰 比率(全體의五四%)를 占한것은 敷地及 建物上으로보아 便利하다는것으로 倫敦市의 新設工場數가 만흔것도 要컨대此種理由에基한것일것이다

國內產業關係의 工場數漸次增加

英國產業界에對한 國內市場의 役割이 近年顯著히 增加되고잇는것은 周知의事實인데 今回의 調査는 이點까지도 實際의數字에依하야 示現되여잇다 卽一九三六年中에 新設된工場中一般으로 輸出產業關係의것은 百二十一 이에對하야 國內產業關係의것은 四百三十九의 比率이다 이를一九三五年中의 輸出產業關係新設工場百二十九 國內產業關係新設工場三百七十一과 比較하면 國內市場이가지는 重要性의 增加가 明瞭하게認知된다 그큰 原因은 政府의 再軍備計劃에 歸케된다 그럿타면 產業部門別로 본 新設工場은 어떠한狀態인가 一九三六年中에 第一新設工場數가 만헛다는것은 衣服製造業으로機械工業이나 鐵鋼業의 新設或은擴張工場數가 相當히 增加되것은 또한 注意되는바 그 詳細는 如左하다

事業	新設工場	擴張工場	閉鎖工場
非金屬鑛產物	一四	三	六
煉瓦、陶器、硝子等	三三	七	一一
化學藥品	一五	六	八
鐵鋼	三八	二四	二○
機械工作	六三	三四	二五
車輛	二八	一三	一三
非鐵金物	一一	八	四
纖物	五七	二○	九
皮革	七	一	一○七
衣服製造	一二七	二九	九○
食料、飲料、煙草	三二	九	二○
木材	六六	七	三三
紙、印刷	三一	一二	二六
文具、雜	四○	一八	一八
計	五五一	二○一	三八六

此等新設工場은 大部分이 國內資本에依하야 建設된것이나 그래도 五百五十一의新設工場中二十四는 外國資本或은 그參加로 設立된것이다 이것을 國家別로보면 獨逸九、米國四、瑞西三、佛國二、墺太利、加奈陀、和蘭、伊太利及瑞典이 各各一로되엿다 또地域別로보면 大倫敦市의 十三을 筆頭로 事業別로는 織物이五、衣服製造業의五가 主되는것이다

부인병 때문에 사랑과 靑春을 일코쓰라린세월을보내시는여러분

帝大病院서쓰는와세돈球로 치료하여근치식혀버립시다

醫學博士 河合峻策

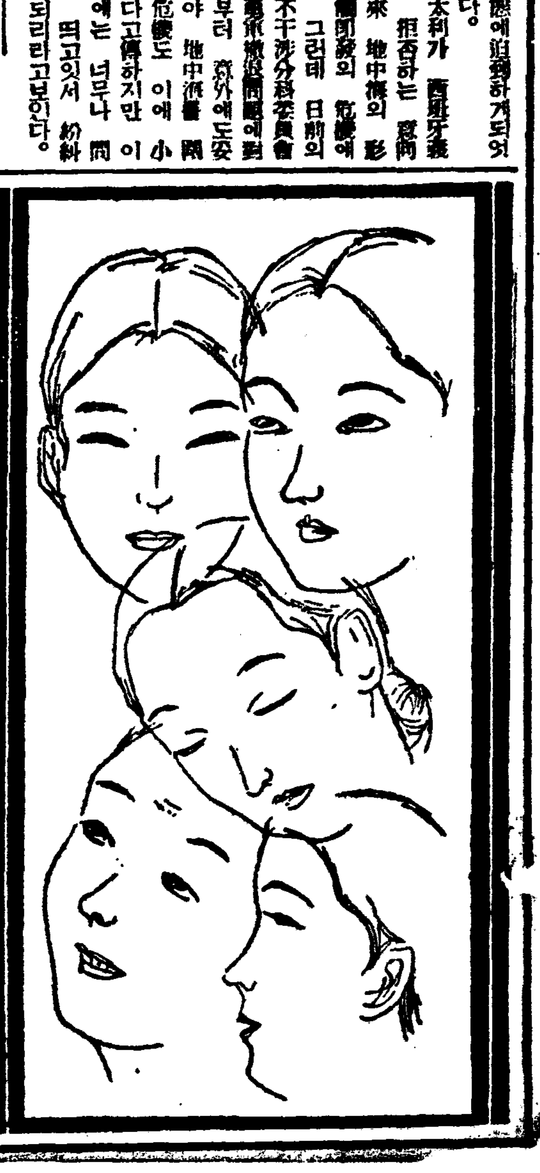

먹는약으로는 부인병이낫지안는까닭에

그럿케 낫지안는것입니다 즉 부인병 환근이 어느곳에 잇스며 그곳을 바로치료치안코만 부인병이 낫는다는것을 몰으시는탓입니다。대체로 부인병이란 자궁속에 병균이 들어가서 그곳에 염증과조직에 고장을일으켜서 붓게 만들며 쑤시게하고 진물는게하야 그곳에서 진물과 고름을 나오게하니(이것이 대하통입니다) 부인병에걸니면 반듯이 대하증이 잇게되는것은 이때문입니다。그리하야 그곳에서병균이 활동하고잇는때문에 몸전신에까지 고장을일으키게되나니 그것이 즉 여러분이 깨닷는 부인병의증세입니다。그러므로 그병균이 활동하고잇는 병환근에 직접 치료하여야 속히 낫는것은 정한리치가 아니겟습니까! 그런데도 불구하고 이것을 곳치랴고 먹는약(탕약、물약、환약、가루약、주머니에너서 울녀먹는약등)을먹어가지고는 도저히 그곳에잇는 병균이 죽지안는다는것을 알으섯슬줄밋습니다 그러므로 병환근때문에생긴 딴증세는약에따라 일시적개이는수가잇스나 그역시 병환근이 그대로 남어잇는만큼 근치가되지안코 도로 재발되는것은 이제까지의여러분의경험으로 증명될줄밋습니다。만일 자궁속에잇는 병균을 죽일만한약을 석그면 그곳까지 약기운이 이르기전에 위장과 오줌보가 녹아버리게될것입니다。그럿타고 직접 국부에넛는약이라면 모도 조흐냐하면 그럿치안습니다。반듯이 專門病院의치료나 혹은 권위잇는 帝大病院赤十字病院等에서 직접쓰고잇는 신용잇는『와세돈球』로치료하시여만 부인병은 근치되고맙니다。

내복약을 장복해도 낫지안튼 대하증이 와세돈球로근치의 깃븜을 어덧습니다 (郭山) 李正寶

그것은

거문빗나는약을 넛드니 더욱 병이심해젓습니다 (洪原) 金愛羅

그것은

의사전문약이아닌탓

이니 더구나 약한개를가지고 멧칠식쓰게만든것등의위험과 거문물이 흘너내려 속옷을더럽피며 국부근처를 가렵게만들어 더욱 고통을주게되오나 그모도가 유명한대병원에서 는쓰지안는것으로도 그효과를아실줄밋습니다

하로에 한번 약한개로 충분

한 효과가 나타나서 부인병이 곳근치되는『와세돈球』는 고흔 미라빗갓흔 말낭말낭한약을으써 약한개를 국부속에넛코 주무시면 약기운은 병화근을다스를뿐만아니라 몸전신에퍼저서 모든 고장을 곳처줍니다

――약가는十二日分……一圓廿錢 廿四日分…二圓卅錢、卅六日分 三圓四十錢、(病院徑用分)十三圓

總代理店 合名會社 河原商店 東京市芝區通新町十三ノ一 (振替東京二五○一九番)

통지 하시는대로 조선문으로된『女性의新生理學』을 어느분에게도 거저드립니다

(日東製藥合名會社製品)

V-44

實地調査僅僅完了 墨湖築港遂着工

八千噸級船舶自由로出入할 東海岸唯一의呑吐港

【墨湖】 동해안에서 유수한 대항이될것이며 영동(嶺東)개발에 유일한 관문이될 묵호항(墨湖港)축항공사는 그동안 내외정세의 복잡한 관계로 인하야 예정보다 사오개월의 지연을 거듭하여 왓스나 이제야구체화되여 청부를마튼 삼척개발회사(三陟開發會社)에서 얼마전에 대판만한공업주식회사(大阪滿韓工業株式會社)하도(下島)주임을 고빙하야 실지조사를맛고 지난 십오일에는 기술원 삼십여명이 래묵하야 방금제일차공사에 착수하엿는데 총공비 삼백만원으로 압흐로삼개년만에공사를 완료하리라하며 거의공사가 준공되면 팔천돈의 화물기선이 자유로 출입할수 잇다하며 준비공사가 완료됨을따라 본공사도 금년내로는 착수하리라하야 동해안의 유일한 랑호항이될 뿐이요 대묵호건설의 소리는 일로부터시작된다고한다

金組移轉에反對한 被告十名二審言渡

【大邱】 기보한바와가티 경남삼랑진금융조합이전반대사건(三浪津金融組合移轉反對事件)의 복심공판은 지난십오일 대구복심법원(大邱覆審法院)에서 개정되여 검사론고와 일심판결과가티 최고 징역팔개월 최하 벌금사십원의 구형이잇섯든바 지난 이십이일 대구복심법원 제이호법정에서 오정(五井)재판장으로부터 다음과가튼 판결언도가 잇섯다

金永瀞懲役六月 朴二濟同六月 許道明同六月 李且根同四月 文泰昊罰金五十圓 曺承和同五十圓 李相國同五十圓 池紀龍同五十圓 金斗千同四十圓 朴三濟同四十圓

碧潼對岸石柱子同胞

"량편등쌀에 못살겟소 守備兵보내주오"

滿洲國官吏와馬賊북새통에寧日업다고 千三百名蹶起·各要路에歎願

【碧潼】 평북 벽동(碧潼)지방대안 석주자(石柱子)에는 일즉이 일본수비대가 잇서 재주 조선인은 그보호아래 평화한 살림을 하야 마츰내 큰부락을 일우엇는데 불행히도 지난칠월에 주둔병이철거되자 석주자에는 마적출몰이 빈번하며 더욱이만주국지방 관리들의 횡포한행사에 독 그곳 주민들은 불안에싸혀 살수업는 생활을 하여간다고한다 이에 그네들은 도로조선땅으로 도라오기로하고 공작중이라는데 이현상으로지내면 아프로 어떠한일을 당할지 몰을뿐아니라 그네들의 정경을보고 그대로잇슬수업다하야 벽동면(碧潼面)오북면(吾北面)송서면(松西面) 대평면(大平面)네면에서 일천삼백여명이 궐기해가지고서명날인한 진정서를 조선군사령관 조선총독 만주군사령관 평북도지사에게 제출하엿다

安東縣에서 反蘇講演會

【安東】 『[illegible]』을단호히징치하라』는 『슬로간』미테 전만주각주요도시에서 반공(反共)강연회를 오는이십칠일협화회주최로 개최키로 결정되여 각지의협화회는 그준비에분망중이라는바 안동에서도 이에호응하야 당일오후일곱시부터 공회당에서 좌기일본내지인 조선인 및만주국인등의연사가 열변을토하기로되엿다한다

▲安東省民生廳長 馬冠標氏 ▲同警務廳長 谷口明道氏 ▲同技佐 崔謙愚氏

工場簇生으로 墨湖에基地恐慌

人口急增이나住宅地區別無

【墨湖】 각종산업과시설과 전력회사(電力會社)의 매수용지로인한 묵호항(墨湖港)의 기지난과 차가난은 날로커감하야 왕성하고잇다 발한시(發翰市)남부일대와 묵호항(墨湖港)서부에 설치될 전력회사매수용지 구만여평은 늦어도 금년안으로는 소용된다고하야 거주민이백칠십호가 철거되리라함은 기보와갓거니와 이용지는 묵호항내에서 장차건축할 유일한 공지어든것이 회사소용이되여 주민의 건축부지는전혀 마키게되엿스며 겸하야 축항공사가 시작되면 회사종업원과 로동자가족까지합하야 약일만여명의 인구가 집중될것으로 이러케인구가 격증됨을딸아 묵호항의 기지난은극도로 혹심할것이며 아직 시가계획이 발표되지안흘뿐더러 시외주의가회사에쟁되여 일반주민들은 여간초조하지안흐며 장래발전에도 지장이만흘것으로 당국의 시급한대책을 크게요망중이라한다

神戶에서 朝鮮人密造者取締

【神戶】 신호시합동구오천동(合同區五千町)은 신호에잇서 유명한빈민굴로서 조선동포의 거주하는수가 실로오천여명이나된다는데 대개는 자유로동자로서생활전선이 극히빈약한바면에 조선주(朝鮮酒)를 밀조판매하는동포수가 실로만흠을 당국에서 탐지하고 경찰당국과 세무서(稅務署)당국이 서로 련락하야 지난십육일부터 철저히 추처를 단행케되여 이십일일까지 위반자 십여명을 적발햇는데 금후로부터 철저히 취체의손을 빼틀러이라고한다

國防獻金還至

【博川】 박천유림(儒林)유지는 좌기와가티 국방헌금을 하엿다한다

一金壹百七圓六十錢也 二十圓卓用濟 十圓式 朴來陽 金文弘 二圓式 韓日鳳 金炳殷 一圓式 洪在鵬外三十八人 八十錢 禹炯祚 五十錢式卓陽外五十八人 三十錢式金成五外四人 二十錢式玄炳頒外三人

又 제국재향군인박천분회에서는 지난십구일밤에 북지사변뉴ー스 영화회를여러 그순리익금칠십원을 국방헌금을하엿다한다

國防婦人會員活動

【永興】 지나사변이 날로 험악하여감에따라 국민의 국방열은 불길처럼 이러나는요즈음 함남영흥(咸南永興)에서는 이십일부터 국방부인회원들이『리야카』를끌고단이면서 일반가정의 폐물을 수집하야 그것을 팔어국방비에 충당하고잇는바 영흥읍내에서 이일간 수집한것만하더라도 벌서 구십여원에 달한다고한다

延吉記者團創立

【延吉】 비상시국에 직면한이때에 보도사명의 필요와 강화를 늣기게됨에 따라서 재연길신문통신관계자들은 월전부터 기자단(記者團)을 조직할려고 활동중이던바 모든준비가 완성되엿슴으로 지난십팔일 오후칠시반에 연길시내 협화회관(協和會館)에서 중촌국통지국장(中村國通支局長)의 개회사로 연길기자단(延吉記者團)을 창립하엿는데 순서는 다음과가트며 가입기자씨명은 다음과갓다

順序

一、開會辭 中村國通支局長 二、經過報告 同 三、座長推戴 上田敏人 四、規約審議 井上間新記者說明 五、幹事長互選 六、協和會弘報分會結成의件審議 蔡滿蒙特派員提案 七、延吉新聞通信社會部長說明 八、感謝電報送의件審議 李間新支社長提案 九、閉會

加入記者氏名

延邊晨報社 張鉉東 朴星斗 米本行男 間島新報延吉支社 李鍾鼎 井上裕 滿蒙日報延吉支局 蔡重漢 滿洲日日新聞延吉支局 上田敏人 京城日報間島支局 河源甲子郞 新京日日新聞支局 韓洙都 朝鮮日報延吉支局 金熙一 東亞日報延吉支局 金明洙 滿洲國通信社延吉支局 中村秀男 西宮亂 役員幹事長 中村秀男 幹事 井上裕 蔡重漢 朴星斗

咸北高齡者에 天壽杖을贈與

【羅津】 함북도에서는 편하각부군에명하야 고령자(高齡者)의조사를하고 잇다는데 이는오는일월삼일의 명치절(明治節)을기하야 도내장수자를 도청에모아 노코아도지사(兒島知事)로부터천수장(天壽杖)을 증여하기로되엿다한다

船腹不足益深刻 米移出에大打擊

南浦埠頭에는貨物이山積 穀物業者打開策講究

【鎭南浦】 루보한바와가티 방금 곡물출하기를 당하여 진남포항은 선복(船腹)부족으로 이출에막대한지장이 생기게됨으로 마루나곡물협회(穀物協會)에서는 배회사(船會社)에 수차나 진정한바잇스나 오늘아모소식이 업슴으로 날이갈사록 선복난은 심각하게되여 분두에는 화물이산적하게되여 분두에는 현상이라고한다 이리하야 진남포 곡물상조합(?)에서는 회사측과 신중토의하는 일방동부단국에 사수출한을려 와회경화(硬化)와 함께미까가 대폭락을보게 될뿐아니라 출하부의 책을강구키로되엿다는바 문제는 어떠케나 락착될는지 매우주목된다고한다

새로운角度서 農振運動革新

【羅南】 생업보국(生業報國)의운동발흥에 순응하고저 함북도당국에서는 오는십일월십일부터 삼일간 함북도회의실에서 각부군의 농업기술자(農業技術者)등을 모아노코 새로운각도로 본군의 농촌진흥(農村振興)의 근본방침을 세울계획이라한다

工事中의平安鐵道

今月末까지完成

레일未着으로開通은遲延

【鎭南浦】 진남포로를 기점으로평양산업강호까지 부설되는 평안산업철도부설공사는 대체금월말까지 궁철도공사가 끗날모양이나 지국판게로『레―루』가 도착되지안해서 예정보다개통이다소 연기될모양이라고하며 동회사에서는제일회불입금오원식을 십일월십일까지 불입하도록 각주주에게통지를발하엿다는바 레루만 도착되면 주야겸행으로라도 공사를 진행하여 명년일월예정대로 개통할방침이라고한다

本報泰平支局에서 無產兒夜學開講

現在四十餘名을收容

【泰平】『배워야산다』『아는것이힘이다』라는 표어로서 본보태평지국에서는 해마다 농한기를 리용하야 배움나야 배움길이업서 헤매이는 무산아동을모아노코 문맹퇴치에 가진노력을 다하여오든바 금년에도 지난구월이십오일부터 농번기에 메지하얏든 야학을 재개키로되엿다는데 교실은 태평(泰平)레배당이라하며 과목은 한글 산술、국어등이요 강사는 본보태평지국장 리히열(李熙烈)외한사람이라는바 금월이십일 현재배우고 잇는아동은 사십여명에 달한다고한다

文坪住友製鍊所 來月一日부터操業

【元山】 주우조선광업소(住友朝鮮鑛業所)의 문평제련소(文坪製鍊所)는 오는십일월일일부터 조업을 개시하게되여 지금 직공을 모집중이라는데 이제련소의 직공직원만도 약사백오십명된다고한다

그런데 이제련소에서는 주로 자가광산의 광석을 사용하게되엿스나 지금 평원선이 개통되지안해서 고원금산(高原金山)의 광석은 수송불능하므로 제련소의 조업개시와 동시에 대대적으로 매광을 개시할 모양이라는데 이리되면 밀접한 관계인 일광(日鑛)과 등전(藤田)광업과의 사이에서 격렬한 매광쟁탈전이 전개될것이라한다 그리하야 일반광업자에서도 빈광(貧鑛)으로써 수지가 맛지안어서 채광을 중지하얏든 광산도 속속채광을 착수하리라한다

李德煥長老 世事病院서別世

【平壤】 사회의선각자이고 교회의원로인 경성부내 마포정(麻浦町)리덕환(李德煥)장로는 그동안 위암(胃癌)으로 경성『세브란스』의원에입원치료중이든바 십구일오후여덟시경에별세하엿다는데 그는삼십여년전 [illegible]

六十餘名의連署로 道路橋梁改修陳情

鎭川과陰城의三等道路를 忠北道當局에肉薄!

【淸州】 지난이십이일오전에 진천군선출충북도회의원(鎭川郡選出忠北道會議員)남상익(南相翊)씨를비롯하야 진천군덕산면(鎭川郡德山面)대표 리재범(李再範)씨외 음성군맹동면(陰城郡孟洞面)대표 대천종태랑(大川種太郞)김재명(金在明)씨등오씨는 충북도당국을방문하고 진천(鎭川)음성(陰城)간 삼등도로사이의 한천교량(閑川橋梁)가설을 숙망하든바 금년에는 가설한다는설이잇서 덕산면(德山面)합목리(合木里)로부터 [illegible] 덕산면(鎭川郡德山面)이 엇저히 발전하며 전기시장이 번영한은 이삼등도로가 덕산면의 중앙인 전기시장을 관통하기때문이라한다 그런데 한천시장(閑川市場)은 물산의집산(集散)이 빈번하고 진천 음성(鎭川 陰城)간의 경제중심지이여서 진천군 덕산면합목리(德山面合木里)로부터 음성(陰城)으로 약식리되는 곳을시설하고 이중앙으로한도로를 페지할여한다는설이여서 그와가티 진정한것이라고한다

정어리豊漁의새苦悶 運搬船車大不足

잡어논정어리處置에困難

【淸津】 함북연안에서 하룻에신 만흠의 어획고를 내이고잇는정어리나라에는 새로운 걱정거리가 나타나고잇다 즉 정어리는엄청나게잡히는데 모선(母船)이 잡아드린 정어리를 운반할운반선(運搬船)이 부족하야 미처운반을 못하여 정어리의 처치에곤난을 맛고잇다 보통 정어리선(巾着網)한척에 운반선은 세척내지다섯척의 비례로 배치되야잇스나 이들이 전부운반하여도 오히려 부족한데는 원체하기 잡히는까닭에 도리가지 전정은 지금까지 기다리다못하야 헤여진우차(牛車)가 자 초대평양지국장으로 잇스며 이 잇다는데 이상설은 오전일 이상군서편양방에서 영점식을 허다고한다

鏡城農校에서 農產物品評會

【鏡城】 경성공립농업학교에서는 소화십년도 농산물품평회를 오는 이십구 삼십양일에 동교편 강당에서 대대적으로 개최한다는바 전교에서 준비에 분주하다고한다 한편 농가의 학교생산의품을 노흔 출품기 두고 전환합자에게는 분권(?)을주어 상품을 진정하는동 그날의 성황을 예기한다고한다

第一婦人會에서 名唱大會를開催

【晋州】 진주제일부인회(晋州第一婦人會)에서는 흥행단의원을 위하야 오는 이십일부터 삼일간 진주극장(晋州劇場)에서 전조선 명창대회(全朝鮮名唱大會)를 개최키로하엿다는바 경성(京城)대구(大邱)기타 전조선각지로부터 명창들의출연이 만흘터이라하며 벌서부터 성황을 예상한다한다

三人組窃盜團 釜山署서打盡

【釜山】 지난이십이일오전세시경 부내대신정(大新町)잡화상리월복(李月福)집에 삼인조의절도단이 침입하야 현금과잡화품을 울시가약삼백여원가량되는것을 절취하야 도주하는것을 순시중의 순사에게 발견되여 체포하엿다는데 그들은 경북출생주소부정 한상수(韓尙洙)(二五)최소암(崔小岩)등세명으로 작년겨울부터 절도단을조직하야 부산부내 각상점기타에 침입하야 현금과 상품을훔쳐 취한것이라는데 현재판명된것이오십여건에 일천오백여원이라한다

海外經濟硏究會도 本格的活動開始

鎭南浦對支貿易으로

【鎭南浦】 작년도진남포에는 해외경제연구회(海外經濟硏究會)가 창립되엿스나 그간전히긴등을 발휘하지못하고잇든동 북지사변이 중대면임을가지게된이때 진남포주요공회의소에서는 동회개생의 필요를늣기여 불일간임시총회를 개최하고 회무를 확장한후 해외경제의조사연구를 본격적으로 진행키로되엿다고한다

鎭南浦市街計畫槪要

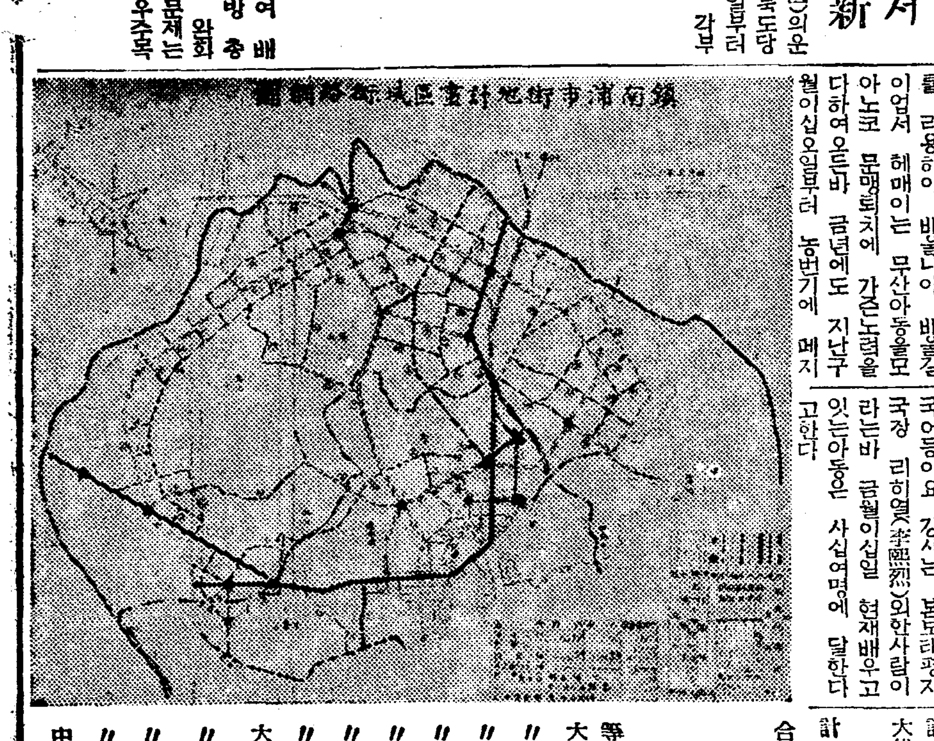

鎭南浦市街地計畫區域及街路網圖

一、市街地計畫區域

1、計畫區域 別紙圖面과如

2、計畫人口 昭和四十二年末十萬人(昭和十年末人口의二、四八倍)

3、面積 總面積一千八百五十一萬三千平方米(現在府域의三、一倍) 居住適地面積千五百六十八萬九千平方米

4、密度 居住適地面積에對하야、人口一人當百五十七平方米

二、街路

1、街路種類 別紙와如

2、計畫路線 第二表及別紙圖面과如

三、土地區畫整理地區

面積 千九十萬平方米

別紙(街路種類ニ如左)

街路種類		幅員
大路	第一類	三十四米以上
同	第二類	同 二十八米以上
同	第三類	同 二十四米以上
中路	第一類	同 二十二米以上
同	第二類	同 十八米以上
同	第三類	同 十五米以上
小路	第一類	同 十二米以上
同	第二類	同 十米以上
同	第三類	同 十米未滿

【第一表】鎭南浦市街地計畫區域面積表

府面名	里名	總面積	居住適地面積	摘要
鎭南浦		五、九二二、〇〇〇平方米	五、二三五、〇〇〇平方米	全部
計		五、九二二、〇〇〇	五、二三五、〇〇〇	
大代面	大頭里	三、八一九、〇〇〇	三、六一六、〇〇〇	全部
	麻沙里	四、八四二、〇〇〇	三、一〇五、〇〇〇	同
	柳沙里	三、九三一、〇〇〇	三、七四三、〇〇〇	同
計		一二、五九二、〇〇〇	一〇、四六四、〇〇〇	
合計		一八、五一三、〇〇〇	一五、六九九、〇〇〇	%居住適地面積은總面積의八八 鎭南浦府行政區域에對하야 總面積 三、一〇倍 居住適地面積 三、〇〇倍

備考

1、計畫區域面積은 縮尺一萬分之一圖를쓰되『푸라니메터』에依하야測定

2、居住適地面積은 土地調查局標高四十米以下의土地로서 海面을除한것

3、總面積은 海面을除한것

4、摘要欄에 全部라고함은 現在行政區域全部를編入한것을示함

【第二表】鎭南浦市街地計畫街路網一覽表

等級	類別	番號	幅員	起點	終點	主要經過地
大路	二	一	三〇米	漢頭里第一號廣場(鎭南浦驛前)	漢頭里 大路第二類二號路線	
〃	二	二	三〇	同右 第二號廣場	麻沙里海岸	碑石里第三號廣場 麻沙里第十二號廣場
〃	二	三	三〇	碑石里第三號廣場	柳沙里 市街地計畫區域界	大頭里第七號廣場 柳沙里第八號廣場
〃	二	四	三〇	麻沙里第十二號廣場	麻沙里 市街地計畫區域界	麻沙里第十五號及第十六號廣場
〃	二	五	三〇	柳沙里第十號廣場	柳沙里 第十一號廣場	柳沙里 平安鐵道豫定線
〃	三	一	二五	碑石里第三號廣場	三和町 大路第二類二號路線	龍井里第五號廣場
〃	三	二	二五	龍井里第五號廣場	柳沙里第十號廣場	柳沙里第九號廣場
大路	三	三	二五	大頭里第七號廣場	柳沙里第九號廣場	柳沙里 中路第一類二號路線
〃	三	四	二五	碑石里第三號廣場	柳沙里	第六號廣場 平南線及大頭里 柳沙里第八號及十一號廣場
〃	三	五	二五	大頭里第六號廣場	市街地計畫區域界 大頭里 中路第二類十八號路線	
〃	三	六	二五	柳沙里第十號廣場	麻沙里海岸	柳沙里 中路第二類十五號及十三號路線
中路	一	一	二〇	漢頭里第一號廣場(鎭南浦驛前)	漢頭里 大路第二類三號路線	漢頭里第二號廣場
〃	一	二	二〇	碑石里第三號廣場	柳沙里 中路第一類二號路線	柳沙里 大路第三類三號路線
〃	一	三	二〇	柳沙里第九號廣場	柳沙里 市街地計畫區域界	柳沙里 平安鐵道豫定線
〃	一	四	二〇	麻山里 大路第二類二號路線	億兩機里 中路第一類五號路線	
〃	一	五	二〇	月見町(海岸) 億兩機里界	麻山里海岸	麻山里 億兩機里
〃	二	一	一五	旭町 大路第二類二號路線	碑石里 大路第三類一號路線	中路第二類二號路線
〃	二	二	一五	漢頭里及碑石里界 大路第二類二號路線	三和町 大路第二類二號路線	漢頭里及碑石里界 第四號廣場
〃	二	三	一五	龍井里 中路第二類二號路線	龍井里 第五號廣場	龍井里
〃	二	四	一五	碑石里及漢頭里界 第四號廣場	碑石里 大路第三類一號路線	鎭南浦驛附近西側
〃	二	五	一五	碑石里 中路第三類二號路線終點으로南方三〇米	碑石里 中路第一類二號路線	
〃	二	六	一五	新興里 大路第三類二號路線	新興里 中路第二類七號路線	新興里 平壤刑務所支所北側
〃	二	七	一五	龍井里 第五號廣場	麻沙里 中路第三類十號路線	
〃	二	八	一五	芝山里 大路第三類二號路線	麻沙里 中路第三類十八號路線起點	
〃	二	九	一五	億兩機里 中路第一類四號路線	億兩機里 中路第一類五號路線	
〃	二	一〇	一五	麻山里 大路第二類二號路線	億兩機里 中路第二類九號路線	
中路	二	一一	一五	麻沙里 第十五號廣場	麻沙里 中路第三類九號路線	麻沙里 中路第三類十四號路線
〃	二	一二	一五	同右	麻沙里 大路第三類六號路線終點	麻沙里 中路第三類十一號路線
〃	二	一三	一五	柳沙里 中路第三類十四號路線	柳沙里 市街地計畫區域界	柳沙里 大路第三類六號路線
〃	二	一四	一五	柳沙里 第十號廣場	柳沙里 中路第二類十三號路線	柳沙里 中路第二類十五號路線終點
〃	二	一五	一五	柳沙里 中路第三類二十九號路線	柳沙里 中路第二類十四號路線	柳沙里 大路第三類二號及六號路線
〃	二	一六	一五	柳沙里 平安鐵道豫定線東北側	柳沙里 金川右岸堤防	柳沙里 大路第三類四號路線
〃	二	一七	一五	同右	同右	同右
〃	二	一八	一五	大頭里 大路第二類三號路線	大頭里 大路第三類五號路線終點	大頭里 鐵道平南線及大路第三類四號路線
〃	二	一九	一五	大頭里 大路第三類四號路線	大頭里 中路第一類十八號路線	
〃	三	一	一二	碑石里 大路第三類一號路線	碑石里 中路第三類二號路線	
〃	三	二	一二	芝山里及新興里界 大路第三類二號路線	碑石里 中路第二類五號路線	
〃	三	三	一二	麻山里 第十三號廣場	麻沙里 中路第三類四號路線	麻沙里 第十二號廣場
〃	三	四	一二	新興里 中路第二類七號路線	麻山里 中路第一類五號路線	麻沙里 第十四號廣場
〃	三	五	一二	麻沙里 第十四號廣場	麻山里海岸	麻沙里 中路第三類六號路線
〃	三	六	一二	麻沙里 大路第二類四號路線	麻山里 第十三號廣場	麻沙里 大路第二類二號路線
〃	三	七	一二	麻沙里 第十四號廣場	麻沙里海岸	麻沙里 中路第三類六號路線
〃	三	八	一二	麻沙里 大路第二類四號路線	麻沙里 中路第三類十四號路線	
〃	三	九	一二	同右	麻沙里 中路第三類十一號路線終點	麻沙里 中路第二類十一號路線終點
〃	三	一〇	一二	麻沙里 中路第三類九號路線	麻沙里	麻沙里 中路第二類七號路線終點
中路	三	一一	一二	麻沙里 大路第二類四號路線	麻沙里 中路第三類九號路線終點	麻沙里 中路第一類十一號路線
〃	三	一二	一二	麻沙里 中路第二類十二號路線	麻沙里 中路第三類十四號路線	
〃	三	一三	一二	同右	同右	
〃	三	一四	一二	麻沙里 中路第三類九號路線	柳沙里 大路第三類二號路線	柳沙里 中路第二類十五號路線
〃	三	一五	一二	麻沙里 中路第三類十四號路線	麻沙里 三和川左岸	麻沙里 大路第三類六號路線
〃	三	一六	一二	同右	同右	同右
〃	三	一七	一二	同右	同右	同右
〃	三	一八	一二	柳沙里 中路第三類十四號路線	柳沙里 中路第一類十四號路線	柳沙里 大路第三類六號路線 中路第二類十五號路線及
〃	三	一九	一二	麻沙里 中路第二類八號路線終點	柳沙里 中路第三類十四號路線	
〃	三	二〇	一二	同右	柳沙里 中路第二類十五號路線	
〃	三	二一	一二	柳沙里 中路第三類十四號路線	柳沙里 大路第三類六號路線	
〃	三	二二	一二	柳沙里 中路第二類十五號路線	柳沙里 中路第三類十八號路線	柳沙里 大路第三類六號路線
〃	三	二三	一二	同右	柳沙里 中路第三類二十四號路線	
〃	三	二四	一二	柳沙里 大路第三類一號路線	柳沙里 中路第三類二十七號路線	柳沙里 中路第一類三號路線
〃	三	二五	一二	大頭里 大路第三類二號路線	大頭里 中路第三類二十七號路線	大頭里 中路第一類二號路線
〃	三	二六	一二	大頭里 大路第二類三號路線	大頭里 中路第一類二號路線	
〃	三	二七	一二	大頭里 中路第三類二十六號路線	柳沙里 中路第三類二十九號路線	柳沙里 大路第三類三號路線
〃	三	二八	一二	柳沙里 大路第二類三號路線	柳沙里 中路第三類二十七號路線	
〃	三	二九	一二	同右	柳沙里 第十號廣場	柳沙里 中路第一類三號路線 平安鐵道豫定線西南側
中路	三	三〇	一二	柳沙里 大路第一類三號路線	柳沙里 第十一號廣場	柳沙里 中路第一類三號路線
〃	三	三一	一二	大頭里 中路第一類十八號路線	大頭里 金川右岸堤防	大頭里 大路第三類四號路線
〃	三	三二	一二	大頭里 中路第三類三十四號路線	大頭里 中路第一類十八號路線	同右
〃	三	三三	一二	大頭里 中路第二類十八號路線	同右	同右
〃	三	三四	一二	同右	大頭里 第六號廣場	
〃	三	三四	一二	同右	大頭里 第六號廣場	
〃	三	三五	一二	大頭里 大路第三類五號路線	大頭里 大路第三類四號路線	大頭里 中路第三類三十三號路線
〃	三	三六	一二	大頭里 中路第三類三十五號路線	大頭里 中路第一類十八號路線	
合計		七一				

附記

右街路中左와如히 廣場을設置

番號	位置	面積	備考
一	漢頭里(鎭南浦驛前)	一〇、五一〇平方米	大路第一類一號路線起點
二	漢頭里	一二、〇〇〇	大路第一類二號路線起點
三	碑石里	一四、五〇〇	大路第一類一號路線과大路第一類三號路線과의交會點
四	漢頭里及碑石里界	一、九六〇	中路第一類二號路線과中路第一類四號路線과의交會點
五	龍井里	五、〇二〇	大路第三類一號路線과大路第二類二號路線과의交會點
六	大頭里	二、八三〇	大路第二類四號路線과大路第三類六號路線과의交會點
七	同右	五、〇二〇	大路第二類三號路線과大路第三類三號路線과의交會點
八	柳沙里	五、〇二〇	大路第一類二號路線과大路第三類四號路線과의交會點
九	柳沙里	二、八五〇	大路第三類二號路線과大路第三類三號路線과의交會點
一〇	同右	五、〇二〇	大路第一類五號路線과大路第三類二號及六號路線와의交會點
一一	同右	五、〇二〇	大路第一類五號路線과大路第三類四號路線과의交會點
一二	麻沙里	六、〇五〇	大路第一類二號路線과大路第一類四號路線과의交會點
一三	麻山里	三、三〇〇	中路第三類四號路線과中路第三類三號及六號路線와의交會點
一四	麻沙里	五、〇二〇	大路第二類二號路線과中路第三類四號路線과의交會點
一五	同右	七、八五〇	大路第一類四號路線과中路第二類十一號路線과의交會點
一六	同右	七、八五〇	大路第一類四號路線上에잇는것으로終點부터四〇〇米의點
計		九九、八二〇	

長篇小說 濁流 【13】

蔡萬植 作 鄭玄雄 畵

生活第一課(四)

「××은행 고태수 아시지요?」

저편에서는 상냥하게 되물어준다.

「네 압니다」

초봉이는 ××은행에서 고태수라는사람이 늘 약이며 화장품가튼것을 전화로 주문을해가기때문에 그 사람이나 얼굴은 몰라도 ××은행에다니는 고태수라는 성명을 알수가잇다.

그러나 저편의태수는 전화로 주문을 해가기도하지만 대개는 제가 가개에와서 사간적이 만엇기때문에 그것만녀여『실물』인 고태수를 아느냐고 물은것이요 안다니까 역시 그『실물』인고 태수를 안다는말로 알어듯게되엿다.

「저어 향수 조흔것 잇서요?」

저편에서는『잇서요?』라고까 지말이 더 친숙해진다.

「네 향수요? 여러가지잇습니다 어느것을 차즈시는지…」

「그저 조흔것이면 아무거라두 조흣습니다 오리지나루가튼거」

「네 오리지날이요? 잇습니다 그러치만 그건 썩 조치는못한데요? 보통 만히들 쓰시기는하지만……」

「네、아、그런가요? 그러면…」

저편에서는 이러케 당황해하다가 다시

「그러면 오리지나루가 아니라 무얼 조흔걸루 한가지 골라주시지요」

「그러시다면 헤리오도로프를쓰시지요? 그것두 썩 고급품은 아니지만 그래두……」

「네네 그럼 그걸 한병 지금 좀 보내주시까요?」

「네 보내드리겟습니다。××은행 고태수씨라구하셧지요?」

이것을 다시못는것은 저편에서 적지안케 실망할소리다。그래서 네하는 저편의대답은 대번 뚝뚝해젓지만 초봉이야 그런기맥을 알리이업다。

「그런데 참……」

하고 초봉이가 깜박 생각이나서 전화통으로 파고든다。

「……지금 배달하는 아히가마침 나가고업서서 바루는 못보내드리겟는데요? 좀 더되어두 괜찬흘가요?」

「아 그러세요? 그러면……」

하고 잠시 침음하다가

「……그러면 내가 오래 기대릴수는업스니까 이러케해주시지요? 내하숙집으루 좀 보내주세요。아이를식혀서 보내면 내가 업더라두·바더두구 대금두·치뤄줄겝니다」

「그럼 그러케하세요 댁이 어데신가요?」

「바루 저 개풍동서 [illegible] 넘어가자면 고개까지 다못가서잇는 한참봉네 [illegible]입니다。찻기 쉽습니다」

「네에네、거기시면 잘 압니다 그러면곧곧보내드리겟습니다」

초봉이는 전화를끈코 돌아서면서 그사람이엇구만 하는 짐작이들어 고개를 끄덕어렷다。집에서 노구한테시든가 한잠부리 한참봉네집에 하숙을하고 은행에다니는 사람이 어느은 잇다는말을 귀결에 들은적이잇섯든것이다。

초봉이는 아직도 그대루 직혀섯는 윤희한테 또 승강이를 밧기가 실혀서 분주한체 해리오든 한병잇는것을 지렁장에서 끄내다가 싸개지로 싸고다시 전표를쓰고 마악 그리고나니까 전화가온다。

윤희는 이번에도 제호의전화거든 저를 달라고 따러온다。

초봉이는 대답을 하는둥 마는둥 수화기를 떼어들고

「네、제중당입니다」

한다。

「………」

초봉이는 저편에서 오는소리를듯고 눈과 입가으로 미소가 떠올으면서 귀밋이 금시로 빨개진다。

「초봉이어요」

초봉이는 매어달리듯 전화통으로 다어들면서 무심결에 뒤를 돌려다본다。그것을 눈녀여보고잇든 윤희는 담박 눈에서 쌍심지가 빼처나온다。

「비껴나 이것!」

소리 무섭게 초봉이를 떠다밀르고 수화기를 채어다가 귀에대인다。

「여보! 여건 어떠케하는셈이요? 응?」

윤희는 닷자고자로 전화통에다가대고 악을쓴다。

「네!」

저편에서는 얼떨떨한소리가 분명찬케 들려온다。

「네—라께 다 무엇이 말라죽은거야? 왜 남은 기다리다가 애가말러죽게하면서 전人방에잇는 계집애만데리구 전화질만 하구잇는거야? 어늘의 전人방에다가 불을 차놋는줄을 보구말테야? 응? 이、천하에 행사가 개차반가튼위인가튼이라고……」

더 이때고 해퍼부을것이지만 숨이차서、잠깐 말이 끈친다。그사이를타서 저편의 말소리가 비로소 흘러온다。